2021 FAALİYET RAPORU

TUNCELİ İL ÖZEL İDARESİ

T.C.
TUNCELİ VALİLİĞİ
İL ÖZEL İDARESİ

TUNCELİ İL ÖZEL İDARESİ

FAALİYET RAPORU

2021

M. Atatürk

TUNCELİ İL ÖZEL İDARESİ

2021 YILI FAALİYET RAPORU

Nazif YILDIRIM
Genel Sekreter

Hıdır EREN
Mali Hizmetler Müdürü

Hüseyin BIKMAZ
Strateji Geliştirme Şefi

Tasarım - Baskı
ÖZGÜR DERSİM GAZETESİ
&
Tuncelinin Sesi Matbaası
Moğultay Mahallesi
Boysan Caddesi No: 41
Tel. : 0428 212 10 48

İÇİNDEKİLER

1- SUNUŞ
14- İnsan Kaynakları ve Eğitim Müdürlüğü
24- İl Özel İdaresi Teşkilat Şeması
32- Destek Hizmetleri Müdürlüğü
37- İmar ve Kentsel İyileştirme Müdürlüğü
46- Yatırım ve İnşaat Müdürlüğü
52- Mali Hizmetler Müdürlüğü
55- Su Kanal Hizmetleri Müdürlüğü
66- Tarımsal Hizmetleri Müdürlüğü
75- Yol ve Ulaşım Hizmetleri Müdürlüğü
91- Diğer Kurumlar
157- Performanslar
169- İç Kontrol Güvence Beyanı

2021 TUNCELİ İL ÖZEL İDARESİ
2021 YILI FAALİYET RAPORU

SUNUŞ

İlimiz Özel İdaresi, 5302 sayılı yasa ile belirlenen faaliyet çerçevesi içinde sahip olduğu kaynakları her zamanki titizliğiyle etkili bir şekilde planlamış ve bunların verimli bir şekilde kullanılmasını sağlayarak bir faaliyet yılını daha geride bırakmıştır. Bilindiği gibi Mahalli İdareler çalışmalarını stratejik planlar ile performans planları çerçevesinde gerçekleştirecek ve elde ettikleri sonuçları da yılsonu faaliyet raporlarıyla belgeleyeceklerdir.
Faaliyet raporları mali saydamlık ve hesap verme sorumluluğunun en önemli unsurlarından biri olup, aynı zamanda performans esaslı bütçeleme sisteminin de temel taşlarından biridir.

Kentsel kalitenin arttırılması yönünde mihenk taşı olan İl Özel İdaresi; Yaşam kalitesini yükseltmek için yerel kalkınma ve kırsal altyapıya yönelik hizmetleri yenilikçi bir yönetim anlayışıyla vatandaş odaklı, verimli, erişilebilir, çağdaş ve güçlü İl Özel İdaresi olma politikasına bağlı kalarak, her geçen gün hizmet kalitesini daha üst düzeye çıkarmak amacıyla çalışmaktadır.
Bu anlayışla yürütülen hizmetleri kapsayan 5302 sayılı İl Özel İdaresi Kanununun 39 uncu ve 5018 sayılı Kamu Mali Yönetimi ve Kontrol Kanununun 41 nci maddeleri gereğince hazırlanan 2021 Yılı Faaliyet Raporuna katkı sunarak emeği geçen İl Genel Meclisi Başkan ve Üyeleri ile İl Özel İdaresi personeline teşekkürlerimi sunar, yeni çalışma döneminde başarılar dilerim.

Mehmet Ali ÖZKAN
Vali

MİSYON, VİZYON VE İLKELER

MİSYON

İlimizde Öncelikle insan ve çevre odaklı Eğitim, Sağlık, Tarım, Çevre ve Orman, Sosyal Hizmetler, Spor, Sanayi ve Bayındırlık alanlarında olmak üzere, yasalarla belirlenen tüm kamu hizmetlerini, katılımcı, etkin, saydam, hesap verebilir, bir şekilde kendisine verilen kaynakları doğru, verimli ve bir plan dahilinde kullanarak halkın yaşam kalitesini, refah seviyesini yükseltmek

VİZYON

Çağdaş, güvenilir, yerinden yönetim anlayışına yerleştirmiş, kır-kent arasındaki farklılıkları en aza indiren, hizmet sunumunda kaliteyi esas alan;

· Tarafsız,
· İnsan Odaklı,
· Öngörülü,
· İhtiyaçlara duyarlı,

bir kuruluş olmaktır. Bu yolda TUNCELİ İL ÖZEL İDARESİ ;

· Katılımcılık ve aktif hemşerilik: Karar alma ve uygulamada yurttaş katılımına ön planda tutar ve sorumluluk verir.
·Saydamlık: Tüm faaliyetlerini süreç ve sonuç aşamalarında kamunun bilgisine sunar.
· Hesap verebilirlik: Tüm faaliyetlerinin sonuçlarından sorumluluk duyar.
· Sosyal içerme: Tüm yurttaşlara ihtiyaçları doğrultusunda ve kır-kent arasındaki hizmet farklılıklarını azaltan bir anlayışla hizmet sunar.
· Ulaşılabilirlik: Yurttaşların hizmetlere ulaşa bilirliğini etkin olarak sağlar.

İLKELER

* Cumhuriyet Değerlerine Bağlılık
* Etkin ve Kaliteli Kamu Hizmeti Sunmak
* Çözüm Odaklılık
* Liderlik ve Öncülük Etme
* Adalet ve Güvenilirlik
* Verimlilik ve Etkinlik
* Yenilikçilik
* İnsan Odaklılık
* Katılımcılık
* Şeffaflık
* Paylaşımcılık
* Hoşgörü
* Hesap Verebilirlik

Nazif YILDIRIM
Tunceli İl Özel İdaresi Genel Sekreteri

İl Özel İdaresi hizmetlerini Vali adına ve onun emirleri yönünde, mevzuat hükümlerine, İl Genel Meclisi ve İl Encümeni kararlarına, İl Özel İdaresinin amaç ve politikalarına, stratejik plan ve yıllık çalışma programına göre düzenler ve yürütür. Bu amaçla İl Özel İdaresi kuruluşlarına gereken emirleri verir ve bunların uygulanmasını gözetir ve sağlar. Genel Sekreter belirtilen bu hizmetlerin yürütülmesinden Valiye karşı sorumludur

1976 yılında Tunceli İli Mazgirt İlçesi Akpazar Nahiyesi Karayusuf Köyünde doğdu. İlköğrenimini Akpazar'da Orta ve Lise öğrenimini Tunceli Merkezde tamamladı. Anadolu Üniversitesi İktisat Fakültesi Kamu Yönetimi Bölümü mezunu olup, 1992 yılında başladığı memuriyet hayatında Kamu Kuruluşlarının çeşitli kademelerinde görev yaptı. Elazığ Sanayi ve Ticaret İl Müdürlüğünde Denetçi- Raportör iken Tunceli Valiliğinin 05.10.2010 tarih ve 6503 sayılı onayı ile İl Özel İdaresi Genel Sekreter Yardımcılığına getirildi. Yaklaşık dört yıl bu görevi sürdürdükten sonra 16.07.2014 tarihli İçişleri Bakanlığı Onayı ile Genel Sekreterliğe atanan YILDIRIM, Yönetim ve Organizasyon Anabilim dalında yüksek lisans yapmış olup "Örgütsel bağlılık düzeyleri ve istismarcı yönetim algısının işten ayrılma niyeti üzerine etkileri" konusunda iki adet makalesi bulunmaktadır. Genel Sekreter evli olup 2 çocuk babasıdır.

1)-GENEL BİLGİLER

GİRİŞ

5302 sayılı İl Özel İdaresi Kanununu 39 uncu maddesi gereğince 5018 sayılı Kamu mali Yönetim ve Kontrol Kanununun 41 inci maddesi doğrultusunda İl Özel İdaresinin 2021 Yılı Faaliyet Raporunun hazırlanarak Meclisimizin Mart ayı toplantısına sunulması ve kamuoyuna açıklanması gerekmektedir.

2021 yılı faaliyet raporunun gelecek yıllardaki rapor formatına ışık tutacak bir şekilde hazırlanmıştır. Bundan sonraki yıllarda bu format, performans hedefleri dikkate alınarak daha da geliştirilecek ve rapor esas olarak performans hedefleri temel alınarak hazırlanacaktır.

Faaliyet raporunun hazırlanırken öncelikle vizyon misyon ve değerlerimize değindik. Çünkü tüm yatırımlarımız ve faaliyetlerimiz bundan böyle belirlediğimiz vizyon, misyon ve ilkelerle, beş yıllık dönemler halinde hazırladığımız stratejik planlar doğrultusunda gerçekleştirilecektir.

Misyon

Tunceli İl Özel İdaresi olarak öncelikli amacımız; il genelinde insan odaklı hizmet sunmaktır. İlimizin öncelikli sorunları; mücavir alanı uzak olan yerleşim yerlerinin su, yol ve kanalizasyon problemleridir. Bunların yanında çevre odaklı Sağlık, Eğitim, Tarım, Çevre ve Orman, Spor, Sanayi ve Bayındırlık alanlarında olmak üzere projeler üretmek ve amaçlara ulaşmada katılımcı, etkin, saydam ve hesap verebilir bir yol izlemektir. Bunlardan yola çıkarak Tunceli İl Özel İdaresinin birincil amacı; kendisine verilen kaynakları doğru ve verimli kullanarak, disiplin ve denetimli bir plân dahilinde; il genelinde gelişmeyi kendine vizyon edinerek halkın yaşam kalitesini ve refahını yükseltmektir.

Vizyon

Tunceli İl Özel İdaresinin vizyonunu oluşturan en önemli bileşen; insan ihtiyaçlarına cevap vermektir. İnsanı merkeze almayan hiçbir hizmet asıl amacına ulaşamaz. Bu ilkeden yola çıkarak İdaremizin amacı; çağdaş, güvenilir, kır-kent arasındaki farklılıkları en aza indiren, hizmet sunumunda kaliteyi esas alan; tarafsızlık, öngörülürlük, ihtiyaçlara duyarlılık gibi ilkelerin ışığında hizmet veren bir kuruluş olmaktır.

Temel İlkeler

- Cumhuriyet Değerlerine Bağlılık
- Etkin ve Kaliteli Kamu Hizmeti Sunmak
- Çözüm Odaklılık
- Liderlik ve Öncülük Etmek
- Adalet ve Güvenilirlik
- Verimlilik ve Etkinlik
- Yenilikçilik
- İnsan Odaklılık
- Katılımcılık
- Şeffaflık
- Paylaşımcılık
- Hoşgörü
- Hesap Verebilirlik

İDAREYE İLİŞKİN BİLGİLER

FİZİKSEL KAYNAKLAR		
NO	CİHAZ/PROGRAM ADI	MİKTAR
1	MASA ÜSTÜ BİLGİSAYAR	129
2	YAZICI	55
3	FOTOKOPİ MAKİNASI	3
4	TARAYICI	24

İNSAN KAYNAKLARI		
NO	POZİSYON (GÖREV)	MİKTAR
1	MÜDÜR	1
2	MÜHENDİS	1
3	TEKNİK ELEMAN	2
4	MEMUR (Şef, V.h.k.i, Hizmetli)	5
5	ATÖLYE FORMENİ	1
6	ATÖLYE USTASI	10
7	AMBAR GÖREVLİSİ	3
8	DÜZ İŞÇİ	5
9	İŞ MAKİNAOPERATÖRÜ	16
10	ŞOFÖR	19
11	MAKİNA MALİYETÇİ	1
12	SAHA AMİRİ	1
13	KALORİFERCİ	2
14	BİNA VE MAL BAKICISI	4
15	GEÇİCİ İŞÇİ	3
16	HİZMET ALIMI İŞ MAKİNA OPERATÖRÜ VE ŞOFÖ	47
17	HİZMET ALIMI ATÖLYE USTASI	2
	TOPLAM	123

SATINALMA SERVİSİ			
22. MADDE DOĞRUDAN TEMİN İŞİ			
NO	CİNSİ	MİKTARI	TUTARI
1	MAL ALIMLARI	94	3.823.985,00
2	HİZMET ALIMLARI	40	499.994,03
3	YAPIM İŞLERİ	-	-
19. MADDE AÇIK İHALE YOLUYLA TEMİN İŞİ			
NO	CİNSİ	MİKTARI	TUTARI
1	MAL ALIMLARI	5	6.275.383,59

ARAÇ VE İŞ MAKİNASI YAŞ GRUBU

S.NO	CİNSİ	YAŞ GRUBU					TOPLAM
		0-5	6-10	11-15	16-20	21-	
1	TAKSİ		12	3	2		17
2	PİKAP	1	5		5		11
3	MİNİBÜS		1				1
4	AMBULANS				1		1
5	OTOBÜS		1				1
6	SEYYAR TAMİR ARACI				1		1
7	KANAL AÇMA VE TEMİZLEME ARACI		1				1
8	YAĞLAMA ARACI			1			1
9	ROLEY TANK ÇEKİLİR TİP					1	1
10	KAMYON	7	5		4		16
11	KASALI TAŞIYICI KAMYON		1				1
12	DOZER			5			5
13	GREYDER	4	1		5		10
14	YÜKLEYİCİ	2			3		5
15	ARAZÖZ			2			2
16	TREYLER	1	1		1		3
17	TRAYLER SALI	1			2		3
18	TANKERLİ AKARYAKIT ARACI			1			1
19	ASFALT DİSTRİBİTÖRÜ					1	1
20	RELAY TANK					2	2
21	KAR MAKİNESİ	1			3		4
22	KAR MOTORSİKLETİ		1				1
23	ÇİM BİÇME TRAKTÖRÜ VE EKİPMANI		1				1
24	SİLİNDİR	2			1		3
25	EKSKAVATÖR	1					1
26	KANAL KAZICI -YÜKLEYİCİ	3	1	2			6
27	VİNÇ		1				1
28	ÇÖP TOPLAMA KAMYONU	8					8
29	ÇEKİLİR TİP ASFALT DİSTRİBİTÖRÜ	1				1	2
30	GIDA KONTROL ARACI		1				1
31	CENAZE NAKİL ARACI	1					1
32	GEZİCİ KÜTÜPHANE	1					1

Tunceli İl Özel İdaresinde 2021 yılı itibariyle çizelgede belirtilen 114 adet araç ve iş makinesi mevcuttur.

ATEZGAH VE CİHAZLARI

S.NO.	CINSI	ADET	ÇALIŞMA DURUMU
1	AKÜ SARJ CİHAZI	1	Faal-Çalışıyor
2	ASELITEN TÜPÜ	6	Faal-Çalışıyor
3	OKSİJEN TÜPÜ	6	Faal-Çalışıyor
4	ARGON GAZI TÜPÜ	3	Faal-Çalışıyor
5	BASINÇLI YIKAMA MAKINESI	2	Faal-Çalışıyor
6	BÜYÜK LASTIK SÖKME MEKINESI	1	Faal-Çalışıyor
7	KÜÇÜK LASTIK SÖKME MEKINESI	1	Faal-Çalışıyor
8	LASTİK BALANS MAKİNASI	1	Faal-Çalışıyor
9	DEMIR TESTERE TEZGÂHI	1	Faal-Çalışıyor
10	ELEKTRIKLI KAYNAK MAKINESI	2	Faal-Çalışıyor
11	SEYYAR KAYNAK MAKİNASI	1	Faal-Çalışıyor
12	VİDALI TİP HAVA KOMPRESÖRÜ	1	Faal-Çalışıyor
13	KÜÇÜK HAVA TABANCASI	4	Faal-Çalışıyor
14	BÜYÜK HAVA TABANCASİ	2	Faal-Çalışıyor
15	HAVALI PERÇİN MAKINESI	1	Faal-Çalışıyor
16	GAZ ALTI KAYNAK MAKİNESİ	2	Faal-Çalışıyor
17	HIDROLIK PRES	1	Faal-Çalışıyor
18	ÇEKTIRME POMPASI	2	Faal-Çalışıyor
19	HAVALI PERÇİN MAKINESI	1	Faal-Çalışıyor
20	LENKO	2	Faal-Çalışıyor
21	LIFT	1	Faal-Çalışıyor
22	CALASKA	1	Faal-Çalışıyor
23	ÇARK MAKİNASI	2	Faal-Çalışıyor
24	TEZGÂH MATKAP	2	Faal-Çalışıyor
25	MEKANIK SEYYAR CALASKA	1	Faal-Çalışıyor
26	MENGENE	4	Faal-Çalışıyor
27	SEYYAR TİMSAH KRIKO	3	Faal-Çalışıyor
28	ŞARJ OLÇME CIIIAZI	1	Faal-Çalışıyor
29	TORNA MAKINESI	1	Faal-Çalışıyor
30	TORNA TEZGÂHI	1	Faal-Çalışıyor
31	VARGEL	1	Faal-Çalışıyor
32	YAĞ BASİN OLÇME SAATI	4	Faal-Çalışıyor
33	EL MATKABI	3	Faal-Çalışıyor
34	YANGIN SÖNDÜRME TÜPÜ	10	Faal-Çalışıyor
35	SEYYAR CALASKA	1	Faal-Çalışıyor

2021 Yılında merkez ve arazide bulunan makine ve ekipmanlarda700 adet arıza meydana gelmiş olup, bu arızaların;
a)407 adedine arazide müdahale edilmiş,
b)293 adet arızanın bakım, onarım ve revizyonu ise merkez atölyemizde yapılmıştır.

TAPUDA KAYITLI OLAN TAŞINMAZ FORMU-MERKEZ

S.NO	İl	İlçe	Mahalle / Köy	Mevkii	Pafta	Ada	Parsel	Niteliği	Cilt No	Sayfa No	Yüz Ölçüm	Malik	Hisse Pay/Payda
1	TUNCELİ	MERKEZ	ALPDOĞAN M	TAHT	2	273	7	5 KATLI BETONARME LOJMAN BİNASI VE ARSASI	3	254	633,00	(SN:2861111) TUNCELİ İL ÖZEL İDARESİ VKN:	1.000/1.000
2	TUNCELİ	MERKEZ	ALPDOĞAN M	TAHT	2	254	13	LOJMAN VE ARSASI	5	484	450,00	(SN:2861111) TUNCELİ İL ÖZEL İDARESİ VKN:	1.000/1.000
3	TUNCELİ	MERKEZ	BURMAGEÇİT K	TUT	K43-a-01-c		1998	KUM OCAĞI	21	2003	4550,00	(SN:2861111) TUNCELİ İL ÖZEL İDARESİ VKN:	1.000/1.000
4	TUNCELİ	MERKEZ	CUMHURİYET M	DEŞT YOLALTI MAMEKİ	14	220	18	SUSUZ TARLA	17	1536	6162,00	(SN:2861111) TUNCELİ İL ÖZEL İDARESİ VKN:	1.000/1.000
5	TUNCELİ	MERKEZ	ESENTEPE M	DERVİŞ KOMU	J.43.d.12.d.4.a.4.d	311	15	4 KATLI BETONARME BİNA VE ARSASI	4	368	429,00	(SN:2861111) TUNCELİ İL ÖZEL İDARESİ VKN:	1.000/1.000
6	TUNCELİ	MERKEZ	ESENTEPE M	DERVİŞ KOMU	J.43.d.12.d.4.a	309	19	ARSA	4	406	7596,82	(SN:2861111) TUNCELİ İL ÖZEL İDARESİ VKN:	1.000/1.000
7	TUNCELİ	MERKEZ	ESENTEPE M	DERVİŞ KOMU		307	4	İLKOKUL BİNASI VE ARSASI	9	893	2669,78	(SN:2861111) TUNCELİ İL ÖZEL İDARESİ VKN:	1.000/1.000
8	TUNCELİ	MERKEZ	GÜLEÇ K	AŞAĞI DEREHAK (KÖYİÇİ)	6		508	KARGİR EV VE BAHÇE	6	508	216,00	(SN:2861111) TUNCELİ İL ÖZEL İDARESİ VKN:	1.000/1.000
9	TUNCELİ	MERKEZ	KARŞILAR K	KÖY İÇİ/VENK	6		502	METRÜK KİLİSE ARSASI	6	500	932,00	(SN:2861111) TUNCELİ İL ÖZEL İDARESİ VKN:	1.000/1.000
10	TUNCELİ	MERKEZ	TİRKEL K	KORT YAYLASI	1		355	EV VE BAHÇESİ	2	361	1250,00	(SN:2861111) TUNCELİ İL ÖZEL İDARESİ VKN:	1.000/1.000
11	TUNCELİ	MERKEZ	YENİMAHELLE M	Y.S.E. CİVARI	4	52	13	2 Adet 6 Katlı Betonarme Lojman ve Arsası	3	272	3260,00	(SN:2861111) TUNCELİ İL ÖZEL İDARESİ VKN:	1.000/1.000
12	TUNCELİ	MERKEZ	SUVAT K	KÖY İÇİ	J43-d-06-d-3-c	113	22	OKUL BİNASI VE ARSASI	3	243	2574,36	(SN:2861111) TUNCELİ İL ÖZEL İDARESİ VKN:	1.000/1.000
13	TUNCELİ	MERKEZ	YENİMAHELLE M			53	13	GARAJ VE ATÖLYE YERİ	4	315	14734,27	(SN:2861111) TUNCELİ İL ÖZEL İDARESİ VKN:	1.000/1.000
14	TUNCELİ	MERKEZ	YENİMAHELLE M			53	14	1 ADET 5 KATLI BETONARME LOJMAN,1 ADET 6 KATLI BETONARME LOJMAN VE ARSASI	4	316	2328,62	(SN:2861111) TUNCELİ İL ÖZEL İDARESİ VKN:	1.000/1.000
15	TUNCELİ	MERKEZ	AKTULUK M		J43-D-21-A-1-A	140	37	Su Kanalı	12	1177	2403,56	(SN:2861111) TUNCELİ İL ÖZEL İDARESİ VKN:	23.000/26.000
16	TUNCELİ	MERKEZ	AKTULUK M	Çölçayır	J43-D-21-D-1-B	162	2	Sulu Tarla	11	1003	1734,27	(SN:2861111) TUNCELİ İL ÖZEL İDARESİ VKN:	1.000/1.000
17	TUNCELİ	MERKEZ	ATATÜRK M			1658	1	MUNZUR İLKÖĞRETİM OKULU VE ARSASI	63	6147	4616,71	(SN:2861111) TUNCELİ İL ÖZEL İDARESİ VKN:	386534.000/461671.000
18	TUNCELİ	MERKEZ	ATATÜRK M			1658	2	ARSA	63	6148	1622,67	(SN:2861111) TUNCELİ İL ÖZEL İDARESİ VKN:	47800.000/162267.000
19	TUNCELİ	MERKEZ	ALİBABA M	CEZAEVİ	19	212	12	YOL	8	714	166,95	(SN:2861111) TUNCELİ İL ÖZEL İDARESİ VKN:	1.000/1.000
20	TUNCELİ	MERKEZ	ALİBABA M	CEZAEVİ	19	212	13	PARK	8	715	18,39	(SN:2861111) TUNCELİ İL ÖZEL İDARESİ VKN:	1.000/1.000
21	TUNCELİ	MERKEZ	ALİBABA M	CEZAEVİ	19	212	15	YOL	8	717	130,97	(SN:2861111) TUNCELİ İL ÖZEL İDARESİ VKN:	1.000/1.000
22	TUNCELİ	MERKEZ	ALİBABA M	CEZAEVİ		240	11	CUMHURİYET İLKOKULU BİNASI VE BAHÇESİ VE ARSASI	8	724	2920,97	(SN:2861111) TUNCELİ İL ÖZEL İDARESİ VKN:	57024.000/292097.000

TAPUDA KAYITLI OLAN TAŞINMAZ FORMU-ÇEMİŞGEZEK

S.NO	İl	İlçe	Mahalle / Köy	Mevkii	Pafta	Ada	Parsel	Niteliği	Cilt No	Sayfa No	Yüz Ölçüm	Malik	Hisse Pay/Payda
1	TUNCELİ	ÇEMİŞGEZEK	HACICAMİİ M	HÜKÜMET CADDESİ	J41C19D2D.	180	2	İKİ KATLI KARGİR İLKOKUL BİNASI VE BAHÇESİ	2	157	2616,28	(SN:2861111) TUNCELİ İL ÖZEL İDARESİ VKN:	1.000/1.000
2	TUNCELİ	ÇEMİŞGEZEK	MEYDANMESCİT M	SAĞVEN ÖNÜ	-J41C19D3	218	15	TARLA	3	235	11944,38	(SN:2861111) TUNCELİ İL ÖZEL İDARESİ VKN:	1.000/1.000
2	TUNCELİ	ÇEMİŞGEZEK	MEYDANMESCİT M			207	2	BETONARME LOJMAN VE ODUNLUK VE BAHÇESİ	2	113	925,73	(SN:2861111) ÇEMİŞGEZEK ÖZEL İDARESİ VKN:	1.000/1.000

TAPUDA KAYITLI OLAN TAŞINMAZ FORMU-HOZAT

S.NO	İl	İlçe	Mahalle / Köy	Mevkii	Pafta	Ada	Parsel	Niteliği	Cilt No	Sayfa No	Yüz Ölçüm	Malik	Hisse Pay/Payda
1	TUNCELİ	HOZAT	KÖPRÜBAŞI M	KÜSNE TARLA		209	50	ÜÇ KATLI BETONARME KREŞ VE ARSA	4	374	2347,77	(SN:2861111) TUNCELİ İL ÖZEL İDARESİ VKN:	1.000/1.000
2	TUNCELİ	HOZAT	KÖPRÜBAŞI M	KÜSNE TARLA		209	52	ARSA	4	376	2475,14	(SN:2861111) TUNCELİ İL ÖZEL İDARESİ VKN:	1.000/1.000
3	TUNCELİ	HOZAT	KÖPRÜBAŞI M	KÜSNE TARLA		209	53	ARSA	4	377	191,67	(SN:2861111) TUNCELİ İL ÖZEL İDARESİ VKN:	1.000/1.000
4	TUNCELİ	HOZAT	KÖPRÜBAŞI M	KÜSNE TARLA		209	54	ARSA	4	378	131,52	(SN:2861111) TUNCELİ İL ÖZEL İDARESİ VKN:	1.000/1.000

TAPUDA KAYITLI OLAN TAŞINMAZ FORMU-MAZGİRT													
S.NO	İl	İlçe	Mahalle / Köy	Mevkii	Pafta	Ada	Parsel	Niteliği	Cilt No	Sayfa No	Yüz Ölçüm	Malik	Hisse Pay/Payda
1	TUNCELİ	MAZGİRT	MUHUNDU (DARIKENT) K	KÖY ETRAFI	27		1102	TARLA	12	1095	1330,00	(SN:2861111) TUNCELİ İL ÖZEL İDARESİ VKN:	1.000/1.000
2	TUNCELİ	MAZGİRT	MUHUNDU (DARIKENT) K	KÖYİÇİ	45		1762	İLKOKUL ARSASI	18	1748	460,00	(SN:2861111) TUNCELİ İL ÖZEL İDARESİ VKN:	1.000/1.000
3	TUNCELİ	MAZGİRT	MUHUNDU (DARIKENT) K	KÖYETRAFI	27		1939	TARLA	20	1924	571,00	(SN:2861111) TUNCELİ İL ÖZEL İDARESİ VKN:	1.000/1.000
4	TUNCELİ	MAZGİRT	MUHUNDU (DARIKENT) K	BARGE	21		1942	SUSUZ TARLA	20	1927	3000,00	(SN:2861111) TUNCELİ İL ÖZEL İDARESİ VKN:	1.000/1.000
5	TUNCELİ	MAZGİRT	İSMAİLLİ K	KÖY İÇİ	28		1069	KERPİÇ EV İKİ ODA BİR SALON SAMANLIK VE AHIR	7	1075	560,00	(SN:2861111) TUNCELİ İL ÖZEL İDARESİ VKN:	1.000/1.000
6	TUNCELİ	MAZGİRT	İSMAİLLİ K	KÖY İÇİ	36		1070	KERPİÇ EV İKİ ODA BİR SALON VE SAMANLIK VE AHIR	7	1076	5280,00	(SN:2861111) TUNCELİ İL ÖZEL İDARESİ VKN:	1.000/1.000
7	TUNCELİ	MAZGİRT	KUŞCU M	KÖYİÇİ	7		834	OKUL	5	828	693,00	(SN:2861111) TUNCELİ İL ÖZEL İDARESİ VKN:	1.000/1.000
8	TUNCELİ	MAZGİRT	İSMAİLLİ K	KORCAN	37		884	ARSA	5	880	454,00	(SN:2861111) TUNCELİ İL ÖZEL İDARESİ VKN:	1.000/1.000
9	TUNCELİ	MAZGİRT	SÜREK (KARABULUT) M	KÖYİÇİ	41		1322	KİLİSE ARSASI	7	1315	129,00	(SN:2861111) TUNCELİ İL ÖZEL İDARESİ VKN:	1.000/1.000
10	TUNCELİ	MAZGİRT	SEYİTLİ				570	İLKOKUL ARSASI			2000,00	(SN:2861111) TUNCELİ İL ÖZEL İDARESİ VKN:	1.000/1.000
11	TUNCELİ	MAZGİRT	AKPAZAR				75	İLKÖĞRETİM OKULLARI			2990,00	(SN:2861111) TUNCELİ İL ÖZEL İDARESİ VKN:	1.000/1.000
12	TUNCELİ	MAZGİRT	AKPAZAR				1943	İLKÖĞRETİM OKULLARI			5000,00	(SN:2861111) TUNCELİ İL ÖZEL İDARESİ VKN:	1.000/1.000
13	TUNCELİ	MAZGİRT	ELTİHATUN			175	3	HİZMET BİNALARI			1448,00	(SN:2861111) TUNCELİ İL ÖZEL İDARESİ VKN:	1.000/1.000

TAPUDA KAYITLI OLAN TAŞINMAZ FORMU-NAZIMİYE													
S.NO	İl	İlçe	Mahalle / Köy	Mevkii	Pafta	Ada	Parsel	Niteliği	Cilt No	Sayfa No	Yüz Ölçüm	Malik	Hisse Pay/Payda
1	TUNCELİ	NAZIMİYE	AŞAĞI M	HÜSNÜ MEZRASI	2	92	51	TARLA	1	83	3840,00	(SN:2861111) TUNCELİ İL ÖZEL İDARESİ VKN:	1.000/1.000
2	TUNCELİ	NAZIMİYE	AŞAĞI M	HÜSNÜ MEZRASI	2	92	52	TARLA	1	84	4024,00	(SN:2861111) TUNCELİ İL ÖZEL İDARESİ VKN:	1.000/1.000
3	TUNCELİ	NAZIMİYE	AŞAĞI M	CUMHURİYET MEY	3	100	1	KAYMAKAMLIK LOJMANI VE BAHÇESİ	2	139	496,00	(SN:2861111) TUNCELİ İL ÖZEL İDARESİ VKN:	1.000/1.000
4	TUNCELİ	NAZIMİYE	AŞAĞI M	AŞAĞI MAH	3	102	38	ESKİ VE YENİ İLKOKUL BİNASI VE UYGULAMA ALANI	3	201	5462,00	(SN:2861111) TUNCELİ İL ÖZEL İDARESİ VKN:	1.000/1.000
5	TUNCELİ	NAZIMİYE	AŞAĞI M	ÖZKİPER MAH.	3	111	3	TEK KATLI KARGİR BİNA VE ARSASI	7	660	2866,00	(SN:2861111) TUNCELİ İL ÖZEL İDARESİ VKN:	1.000/1.000
6	TUNCELİ	NAZIMİYE	AŞAĞI M	YENİ MAH.HÜSNÜ	2	92	57	ARSA	8	707	3987,55	(SN:2861111) TUNCELİ İL ÖZEL İDARESİ VKN:	1.000/1.000
7	TUNCELİ	NAZIMİYE	AŞAĞI M	CUMHURİYET	2.Mar	97	3	ÇOK KATLI BİNA VE ARSASI (KATLI)	8	786	1022,14	(SN:2861111) TUNCELİ İL ÖZEL İDARESİ VKN:	1.000/1.000
8	TUNCELİ	NAZIMİYE	AŞAĞI M	CUMHURİYET	2.Mar	97	4	TAVLA BİNASI VE ARSASI	8	787	1666,64	(SN:2861111) TUNCELİ İL ÖZEL İDARESİ VKN:	1.000/1.000
9	TUNCELİ	NAZIMİYE	AŞAĞI M	CUMHURİYET	2.Mar	97	5	ARSA	8	788	1428,39	(SN:2861111) TUNCELİ İL ÖZEL İDARESİ VKN:	1.000/1.000
10	TUNCELİ	NAZIMİYE	AŞAĞI M	CUMHURİYET	2.Mar	98	3	YATILI OKUL VE ARSASI	8	789	10000,00	(SN:2861111) TUNCELİ İL ÖZEL İDARESİ VKN:	1.000/1.000
11	TUNCELİ	NAZIMİYE	AŞAĞI M	CUMHURİYET	2.Mar	98	4	İKİ KATLI LOJMAN VE ARSASI	8	790	1805,16	(SN:2861111) TUNCELİ İL ÖZEL İDARESİ VKN:	1.000/1.000

TAPUDA KAYITLI OLAN TAŞINMAZ FORMU-OVACIK													
S.NO	İl	İlçe	Mahalle / Köy	Mevkii	Pafta	Ada	Parsel	Niteliği	Cilt No	Sayfa No	Yüz Ölçüm	Malik	Hisse Pay/Payda
1	TUNCELİ	MERKEZ	YEŞİLYAZI K		2		55	SULU TARLA	1	52	3140,00	(SN:2861111) TUNCELİ İL ÖZEL İDARESİ VKN:	1.000/1.000
2	TUNCELİ	MERKEZ	YEŞİLYAZI K	FEROLAR YOLU	2		104	SULU TARLA	1	100	3550,00	(SN:2861111) TUNCELİ İL ÖZEL İDARESİ VKN:	1.000/1.000
3	TUNCELİ	MERKEZ	YEŞİLYAZI K	FEROLAR YOLU	2		105	SULU TARLA	1	101	1960,00	(SN:2861111) TUNCELİ İL ÖZEL İDARESİ VKN:	1.000/1.000

TAPUDA KAYITLI OLAN TAŞINMAZ FORMU-PERTEK													
S.NO	İl	İlçe	Mahalle / Köy	Mevkii	Pafta	Ada	Parsel	Niteliği	Cilt No	Sayfa No	Yüz Ölçüm	Malik	Hisse Pay/Payda
1	TUNCELİ	PERTEK	CAMİİKEBİR M	NÖREK DERESİ	40	261	6	BAHÇELİ KARGİR ATATÜRK İLKOKUL	4	332	2434,00	(SN:2861111) TUNCELİ İL ÖZEL İDARESİ VKN:	1.000/1.000
2	TUNCELİ	PERTEK	CAMİİKEBİR M	YUKARI ÇAYIR	40	295	1	ARSA	7	675	1200,00	(SN:2861111) TUNCELİ İL ÖZEL İDARESİ VKN:	1.000/1.000
3	TUNCELİ	PERTEK	DEREBAŞİ M	KOCİKLİ	54	352	10	YATILI İLKÖĞRETİM BÖLGE OKULU.PANSİYON BİNASI VE BEŞ KATLI KARGİR İKİ ADET LOJMAN VE ARSASI	10	964	100000,00	(SN:2861111) TUNCELİ İL ÖZEL İDARESİ VKN:	1.000/1.000
4	TUNCELİ	PERTEK	İSTİKLAL M	GAZİ CADDESİ	28	198	2	ARSA	10	892	43735,00	(SN:2861111) TUNCELİ İL ÖZEL İDARESİ VKN:	1.000/1.000
5	TUNCELİ	PERTEK	İSTİKLAL M	GAZİ CADDESİ	28	198	3	İLKÖĞRETİM OKULU BAHÇELİ KARGİR İLKOKUL BİNASI MÜŞTEMİLATI VE BİR KATLI ANA OKULU	10	893	7003,01	(SN:2861111) TUNCELİ İL ÖZEL İDARESİ VKN:	1.000/1.000
6	TUNCELİ	PERTEK	İSTİKLAL M	GAZİ CADDESİ	28	198	40	KARGİR KAYMAKAMLIK LOJMANI VE BAHÇESİ	19	1872	1142,00	(SN:2861111) TUNCELİ İL ÖZEL İDARESİ VKN:	1.000/1.000
7	TUNCELİ	PERTEK	İSTİKLAL M	KIRAÇLAR	25	448	1	4 KATLI BETONARME İLKÖĞRETİM OKULU VE BAHÇESİ	20	1906	10033,00	(SN:2861111) TUNCELİ İL ÖZEL İDARESİ VKN:	1.000/1.000
8	TUNCELİ	PERTEK	KALEDİBİ M	SALLIK	13	313	72	ARSA	5	411	10005,22	(SN:2861111) TUNCELİ İL ÖZEL İDARESİ VKN:	1.000/1.000
9	TUNCELİ	PERTEK	AŞAĞIGÜLBAHÇE K	KÖY İÇİ ÇEŞME	6		836	ARSA	9	822	400,00	(SN:2861111) TUNCELİ İL ÖZEL İDARESİ VKN:	1.000/1.000
10	TUNCELİ	PERTEK	DEREBAŞİ M	DERELİ	49	326	4	BAHÇELİ KARGİR İLKOKUL BİNASI	10	956	4162,45	(SN:2861111) TUNCELİ İL ÖZEL İDARESİ VKN:	1.000/1.000
11	TUNCELİ	PERTEK	DEREBAŞİ M	DERELİ	49	326	5	BAHÇELİ KARGİR İLKOKUL BİNASI	10	956	9196550,00	(SN:2861111) TUNCELİ İL ÖZEL İDARESİ VKN:	1.000/1.000
12	TUNCELİ	PERTEK	İSTİKLAL M	ATATÜRK CADDESİ	29	132	95	Bahçeli Karğir Ev	25	2404	531,72	(SN:2861111) TUNCELİ İL ÖZEL İDARESİ VKN:	1.000/1.000
13	TUNCELİ	PERTEK	İSTİKLAL M	ATATÜRK CADDESİ	29	132	96	Arsa	25	2405	173,15	(SN:2861111) TUNCELİ İL ÖZEL İDARESİ VKN:	1.000/1.000
14	TUNCELİ	PERTEK	KALEDİBİ M	DAMLAR ARKASI		8	54	Yol	11	1019	351,55	(SN:2861111) TUNCELİ İL ÖZEL İDARESİ VKN:	1.000/1.000
15	TUNCELİ	PERTEK	KALEDİBİ M	DAMLAR ARKASI		8	55	Kargir Okul ve Bahçesi	11	1020	2600,45	(SN:2861111) TUNCELİ İL ÖZEL İDARESİ VKN:	1.000/1.000
16	TUNCELİ	PERTEK	KALEDİBİ M	KELLEBAĞI		464	14	ARSA	11	1037	2833,86	(SN:2861111) TUNCELİ İL ÖZEL İDARESİ VKN:	1.000/1.000
17	TUNCELİ	PERTEK	KALEDİBİ M	KELLEBAĞI		464	15	ARSA	11	1038	3736,77	(SN:2861111) TUNCELİ İL ÖZEL İDARESİ VKN:	1.000/1.000

TAPUDA KAYITLI OLAN TAŞINMAZ FORMU-PÜLÜMÜR													
S.NO	İl	İlçe	Mahalle / Köy	Mevkii	Pafta	Ada	Parsel	Niteliği	Cilt No	Sayfa No	Yüz Ölçüm	Malik	Hisse Pay/Payda
1	TUNCELİ	PÜLÜMÜR	MERKEZ MUHTARLIK M	YUKARI PARÇA	J43.b.03.b	151	1	3 KATLI BETONARME BİNA VE BAHÇESİ	5	437	2458,05	(SN:2861111) TUNCELİ İL ÖZEL İDARESİ VKN:	1.000/1.000

İNSAN KAYNAKLARI ve EĞİTİM MÜDÜRLÜĞÜ 2021 YILI FAALİYET RAPORU

Kanuni Dayanağı:
*5302 sayılı İl Özel İdaresi Kanunu ile 657 sayılı Devlet Memurları Kanunu, 4857 sayılı İş Kanunu ve ilgili mevzuat.

Kendisine Bağlı Alt Birimler:
*Memur İşçi Disiplin Hizmetleri,
*Memur İşçi Özlük İşleri
*Kontrol Memurları

GörevTanımı:
*İl Özel İdaresi hizmetlerinin daha etkin ve verimli yürütülebilmesi için yasal mevzuat ve planlar çerçevesinde insan kaynaklarına ilişkin görevlerinin planlanması, yürütülmesi koordine edilmesi ve denetlenmesi.
*İl Özel İdare hizmetlerindeki değişme ve gelişmelerin ışığında norm kadro çalışmalarının sürekliliğinin sağlanması,
*Memur, işçi ve diğer personelin özlük işlemlerinin ilgili mevzuata uygun yürütülmesi,
*Personel hukukuna ilişkin yeniliklerin ve mevzuat değişikliklerinin takip edilerek uygulanmasının sağlanması,
*Personel hareketlerinin belirli periyotlar halinde nicel ve nitel istatistikî bilgilerinin düzenlenmesi,
*Norm Kadro ilke ve standartlarının uygulaması yapmak,
*Atama ve nakil ile ilgili işlerin yürütülmesi,
*Personel derece ve kademe terfilerinin yapılması,
*Personelin emeklilik işlemlerinin yapılması,
*Personelin yıllık izin, mazeret izni ve istirahat raporlarının Onay'a bağlanması ile ilgili hizmetlerinin yürütülmesi,
*Sicil raporlarının yasalar çerçevesinde tutulması,
*Disiplin ile ilgili işlemlerin yürütülmesi,
*Özel İdare birimlerinde ilgili mevzuat gereği staj çalışmaları ile ilgili işlemleri yürütmek,
*Geçici işçi iş ve işlemleri ile ilgili olarak vize işlemlerini yürütülmesi,
*Sendika ilişkileri ile toplu iş sözleşmelerinin yürütülmesi,
*Özel İdare personeli ile ilgili bilgilerin veri tabanı haline getirilmesinin sağlanması,
*Sözleşmeli personelin iş ve işlemlerinin yürütülmesi,
*Memur ve İşçilerle ilgili yapılan disiplin soruşturmaları iş ve işlemlerinin yapılması
*İdaremizde Kurum Doktoru bulunması halinde Memur personelin hastalıkları halinde gerekli muayeneleri ve İdaremizin Sağlık hizmetlerinin yürütülmesi.
*İnsan Kaynaklarının Arşiv Yönetmeliği gereğince arşiv ile ilgili iş ve işlemlerin yürütmesi.
*Kontrol Memurlarına Valilik Makamınca ve İdaremizce gönderilen her türlü soruşturma, inceleme ve benzeri işlemlerin yürütülmesi,
*Belediyelerin teftişlerinde incelemeler için görevlendirme,

PERSONEL DURUMU

İL ÖZEL İDARESİ GENEL SEKRETERLİĞİNDE ÇALIŞAN PERSONELİN DURUMU

A-MEMUR: İdaremizde, 1 Genel Sekreter, 1 Genel Sekreter Yardımcısı, 1 Hukuk Müşaviri,3Şube Müdürü, 1 Encümen Müdürü (Şahsa Bağlı Kadroda), 2İlçe Özel İdare Müdürü, 5 Uzman, 12Şef, 13Mühendis (4 Makine Mühendisi, 2 İnşaat Mühendisi, 3 Ziraat Mühendisi, 1 Jeoloji Mühendisi, 1 Çevre Mühendisi ve 2 Elektrik ve Elektronik mühendisi),1 Şehir Plancısı, 1 Mimar, 1 Arkeolog, 1 Programcı, 11Tekniker (8 İnşaat Teknikeri, 2 Elektrik Teknikeri, 1 Harita Kadastro Teknikeri)3Teknisyen, 8Veri Hazırlama ve Kontrol İşletmeni, 1Memur, 1 Kaloriferci ve 3 Hizmetli olmak üzere toplam 70memur çalışmaktadır.

B-İŞÇİ: Birimimizde çeşitli alanlarda hizmet veren toplam 82 daimi işçi, 3 geçici işçi görev yapmaktadır.

C-SÖZLEŞMELİ:6 Mühendis (2 İnşaat Mühendisi, 2 Harita Mühendisi,2 Jeoloji Mühendisi),1 Mimar, 5 Tekniker ve 1 Teknisyen olmak üzere toplam 13 kişi Tam Zamanlı Sözleşmeli Personel olarak çalışmaktadır.

İL ÖZEL İDARESİ GENEL SEKRETERLİĞİNDE ÇALIŞAN PERSONELİN DURUMU

A-MEMUR: İdaremizde, 1 Genel Sekreter, 1 Genel Sekreter Yardımcısı, 1 Hukuk Müşaviri,3Şube Müdürü, 1 Encümen Müdürü (Şahsa Bağlı Kadroda), 2İlçe Özel İdare Müdürü, 5 Uzman, 12Şef, 13Mühendis (4 Makine Mühendisi, 2 İnşaat Mühendisi, 3 Ziraat Mühendisi, 1 Jeoloji Mühendisi, 1 Çevre Mühendisi ve 2 Elektrik ve Elektronik mühendisi),1 Şehir Plancısı, 1 Mimar, 1 Arkeolog, 1 Programcı, 11Tekniker (8 İnşaat Teknikeri, 2 Elektrik Teknikeri, 1 Harita Kadastro Teknikeri)3Teknisyen, 8Veri Hazırlama ve Kontrol İşletmeni, 1Memur, 1 Kaloriferci ve 3 Hizmetli olmak üzere toplam 70memur çalışmaktadır.

B-İŞÇİ: Birimimizde çeşitli alanlarda hizmet veren toplam 82 daimi işçi, 3 geçici işçi görev yapmaktadır.

C-SÖZLEŞMELİ:6 Mühendis (2 İnşaat Mühendisi, 2 Harita Mühendisi,2 Jeoloji Mühendisi),1 Mimar, 5 Tekniker ve 1 Teknisyen olmak üzere toplam 13 kişi Tam Zamanlı Sözleşmeli Personel olarak çalışmaktadır.

İL ÖZEL İDARESİ PERSONEL DURUM ÇİZELGESİ				
SINIFI			UNVANI / POZİSYONU	SAYISI
MEMUR	GENELİDARİ HİZMETLER	YÖNETİCİ VE NİTELİKLİ PERSONEL	*Genel Sekreter*	1
			Genel Sekreter Yrd.	1
			Hukuk Müşaviri	1
			Encümen Müdürü (Şahsa Bağlı - Norm	1
			Şube Müdürü	3
			İlçe Özel İdare Müdürü	2
			Uzman	5
			Sivil Savunma Uzmanı	0
			Şef	12
			TOPLAM	**26**
		İDARİ PERSONEL	*Veri Hazırlama ve Kontrol İşletmeni*	8
			Memur	1
			TOPLAM	**9**
	TOPLAM			**35**
	TEKNİK HİZMETLER	MÜHENDİS	*Ziraat Mühendisi*	3
			İnşaat Mühendisi	2
			Jeoloji Mühendisi	1
			Çevre Mühendisi	1
			Elektrik-Elektronik Mühendisi	2
			Makine Mühendisi	4
		MİMAR	*Mimar*	1
		ARKEOLOG	*Arkeolog*	1
		ŞEHİR PLANCISI	*Şehir Plancısı*	1
		SANAT TARİHÇİSİ	*Sanat Tarihçisi*	0
		TEKNİKER	*Elektrik Teknikeri*	2
			Harita Kadastro Teknikeri	1
			İnşaat Teknikeri	8
		PROGRAMCI	*Programcı*	1
		TEKNİSYEN	*Teknisyen*	3
		TOPLAM31		
	YARDIMCI HİZMETLER		*Hizmetli*	3
			Kaloriferci	1
	TOPLAM			**4**
TOPLAM MEMUR SAYISI				**70**
İŞÇİ	SÜREKLİ İŞÇİ		*Daimi İşçi Kadrosu*	80
			Engelli Kadrosu	2
			Hükümlü Kadrosu	
	GEÇİCİ İŞÇİ		*Engelli Kadrosu*	3
			Hükümlü Kadrosu	0
TOPLAM İŞÇİ SAYISI				**85**
SÖZLEŞMELİ	TAM ZAMANLI PERSONEL		*Mimar*	1
			Mühendis	6
			Tekniker	6
			Teknisyen	1
TOPLAM SÖZLEŞMELİ PERSONEL SAYISI				**13**
GENEL TOPLAM				**168**

Personel Statü Cetveli (Dolu – Boş) Gösterir Tablo

Personel		Norm Kadro	Dolu	Boş
Memur	Genel İdare Hizmetleri	93	34	59
	Teknik Hizmetler	53	31	9(13 i Sözlş)
	Sağlık Hizmetleri	12	-	12
	Avukatlık Hizmetleri	2	0	2
	Yardımcı Hizmetler	18	4	14
	Şahsa Bağlı Kadro	0	1	0
	Sözleşmeli Personel	-	13	-
	Toplam	178	83	96
İşçi	Daimi	84	82	-
	Geçici İşçi	-	3	-
Genel Toplam		262	168	96

Personel Görev Yerlerini Gösterir Tablo

PERSONEL		GÖREV YERİ								TOPLAM
		Merkez	Hozat	Pertek	Mazgirt	Nazımiye	Ovacık	Çemişgezek	Pülümür	
Memur	G.İ.H	29	2	1	0	1	1	1	0	35
	T.H.	31	-	-	-	-	-	-		31
	S.H.	-	-	-	-	-	-	-		-
	A.H.	0	-	-	-	-	-	-		0
	Y.H.	4	-	-	-	-	-	-		4
Sözleşmeli Personel		13	-	--	-	-	-	-	-	13
İşçi		82	-	-	-	-	-	-		82
Geçici İşçi		3	-	-	-	-	-	-	-	3
TOPLAM		162	2	1	0	1	1	1	0	168

Toplam Personel Eğitim Durumu(Memur-İşçi-Sözleşmeli)

EĞİTİM DURUMU	TOPLAM PERSONEL
YÜKSEK LİSANS	4
LİSANS	45
ÖN LİSANS	28
LİSE	48
ORTAOKUL	15
İLKOKUL	28
TOPLAM	168

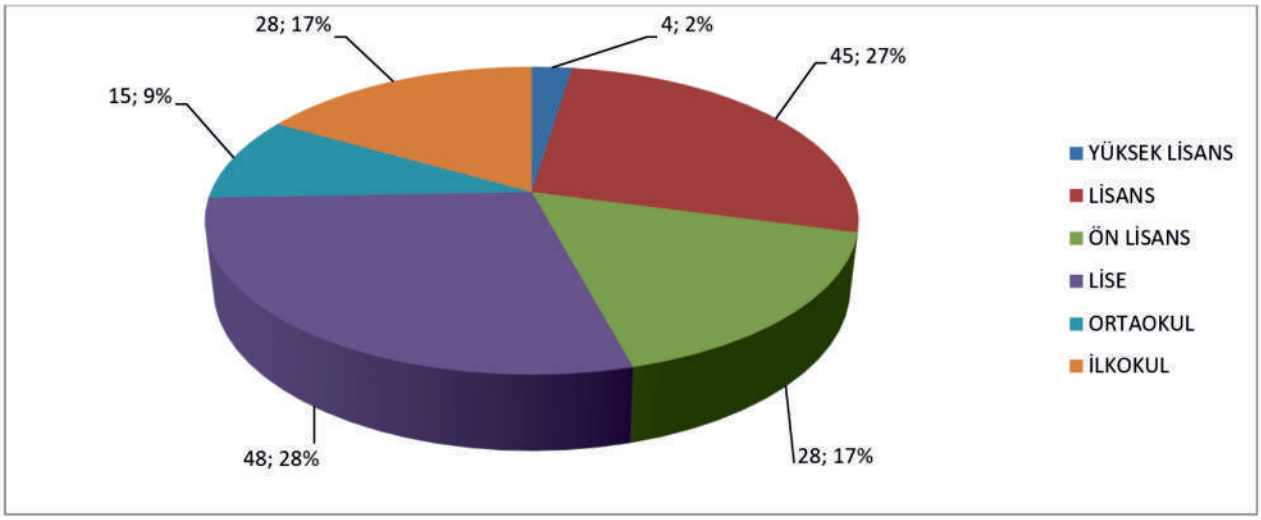

Memur-Sözleşmeli Personel Eğitim Durumu

EĞİTİM DURUMU	MEMUR
YÜKSEK LİSANS	4
LİSANS	17 42
ÖN LİSANS	23
LİSE	13
ORTAOKUL	1
TOPLAM	83

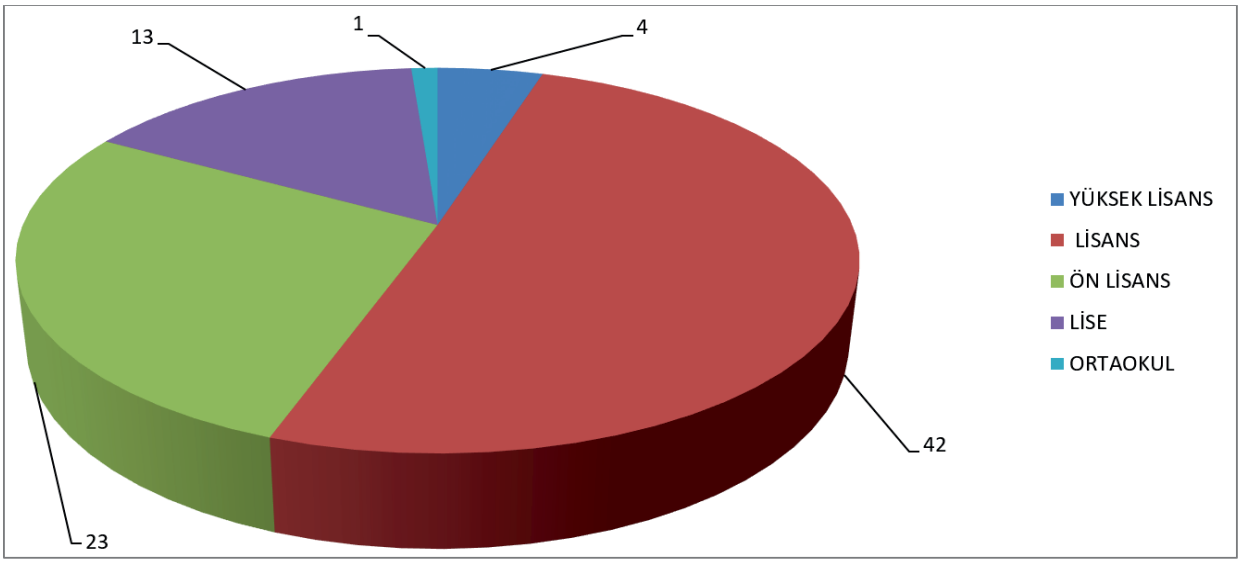

İşçi Personel Eğitim Durumu

EĞİTİM DURUMU	İŞÇİ
LİSANS	3
ÖN LİSANS	6
LİSE	30
ORTAOKUL	11
İLKOKUL	35
TOPLAM	85

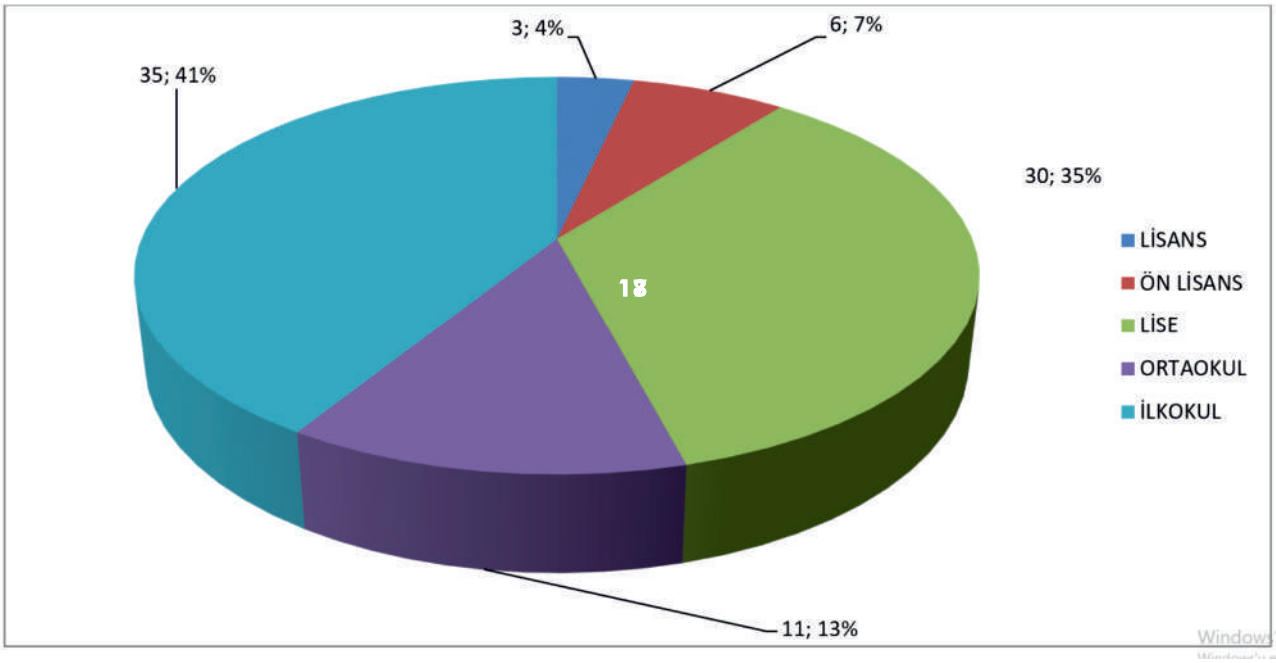

Toplam Personelin Cinsiyet Durumu

CİNSİYETİ	TOPLAM PERSONEL
KADIN	41
ERKEK	127
TOPLAM	168

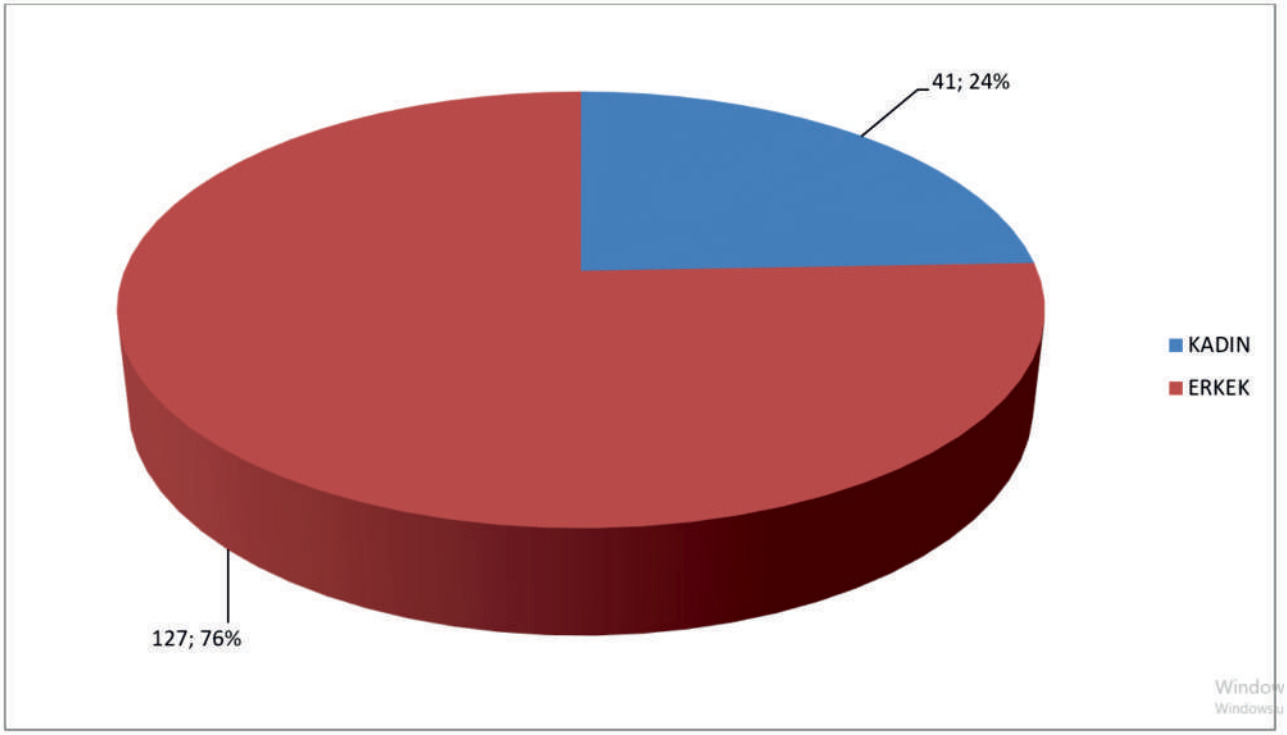

Personelin Cinsiyet ve Yaş Guruplara Göre Dağılımı

YAŞ GURUPLARI	MEMUR-SÖZLEŞMELİ PERSONEL SAYISI		TOPLAM
	ERKEK	KADIN	
20 Yaş ve Altı	0	0	0
21-30 Yaş Arası	1	1	2
31-40 Yaş Arası	13	8	21
41-50 Yaş Arası	22	10	32
51-65 Yaş Arası	20	8	28
TOPLAM	56	27	83

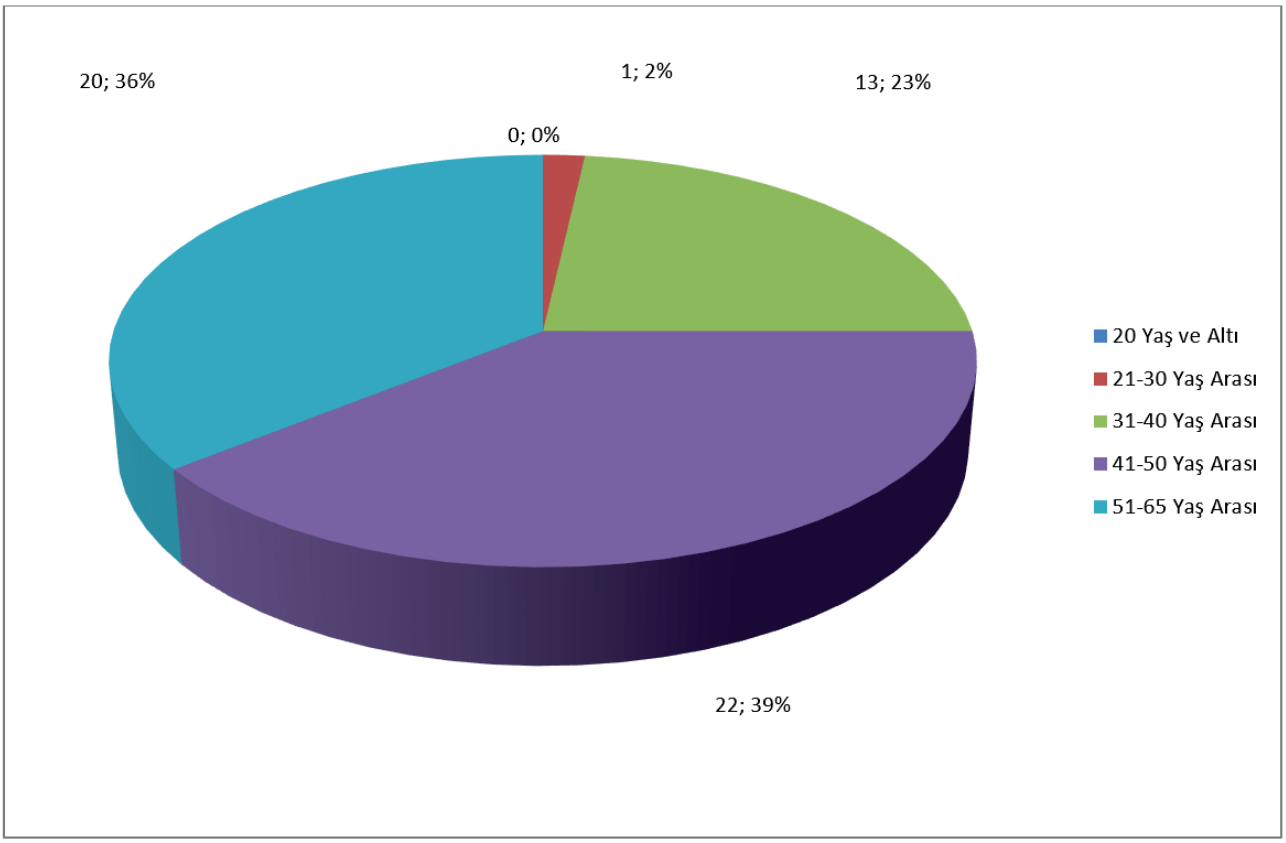

Personelin Cinsiyet ve Yaş Guruplara Göre Dağılımı

YAŞ GURUPLARI	İŞÇİ SAYISI		TOPLAM İŞÇİ
	ERKEK	KADIN	
20 Yaş ve Altı	0	0	0
21-30 Yaş Arası	0	0	0
31-40 Yaş Arası	2	1	3
41-50 Yaş Arası	15	11	26
51-65 Yaş Arası	53	3	56
TOPLAM	70	15	85

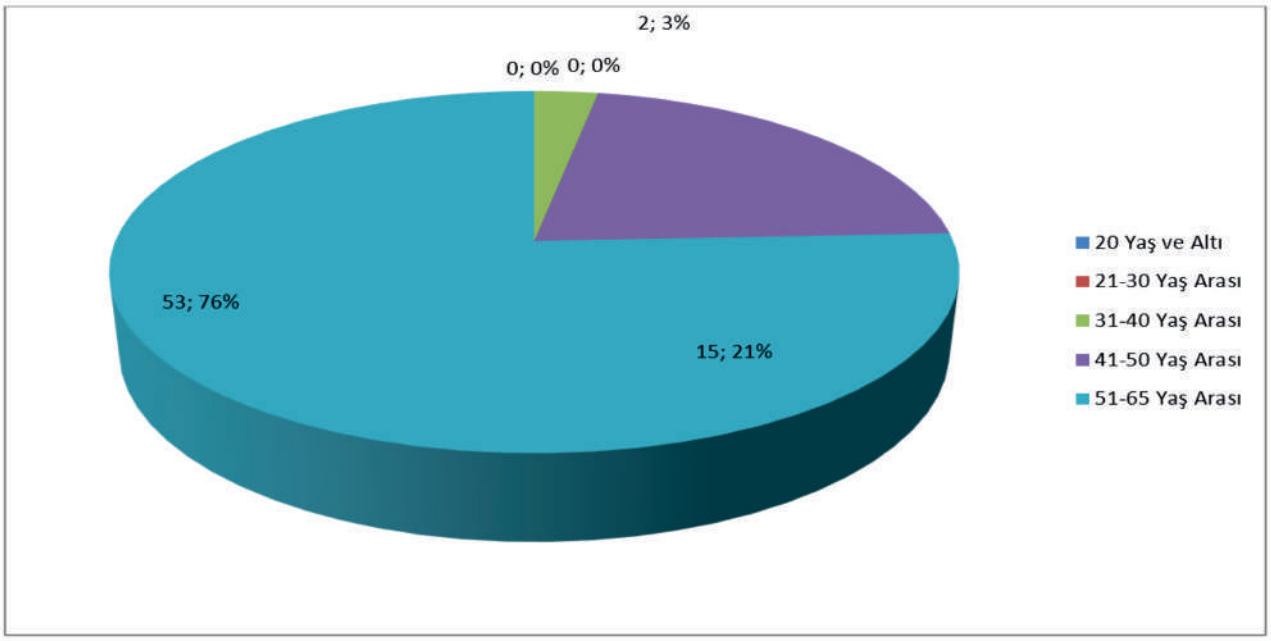

İnsan Kaynakları ve Eğitim Müdürlüğü Faaliyetleri

Tunceli İl Özel İdaresi 2021 yılında, İl merkezinde 64 memur, 82 işçi, 13 sözleşmeli personel,3 geçici işçi ile, 7 İlçe Özel İdare Müdürlüklerinde 6memur personel ile çalışmaktadır. İnsan Kaynakları ve Eğitim Müdürlüğümüzün 2021 yılında gerçekleştirdiği diğer faaliyetler aşağıya çıkarılmıştır.

*2021 yılında merkezde mevcut 64 memur, 89 daimi işçi personele maaş, ücret, arazi tazminatı, seyyar görev tazminatı, yolluk vb. giderler için toplam 28.959.915,84 TL ödeme yapılmıştır.
*İl Özel İdaremiz ile yetkili olan TÜM-BEL-SEN sendikası arasında, 31.12.2019 tarihinde imzalanan Sosyal Denge Tazminatı sözleşmesiyle 2021 yılında mevcut memur ve sözleşmeli personele toplamda 1.516.769,10 TL sosyal denge tazminatı ödenmiştir.
*5393 Belediye Kanunun 49.maddesinin 3.fıkrası uyarınca kadro karşılığı tam zamanlı 13 sözleşmeli personel çalıştırılmış olup, toplamda 1.732.402,77 TL ödeme yapılmıştır.
*Her yıl olduğu gibi 2021 yılında da 3 geçici(mevsimlik) işçi 5 ay 29 gün süreyle çalıştırılmış olup, toplamda 190.888,73 TL ödeme yapılmıştır.
*2021 yılında ortaöğretimde okuyan 11 öğrenci birinci 6 ay, 1 öğrenci 4 ay İdaremizin çeşitli birimlerinde öğrenimleriyle ilgili stajyer öğrenci olarak çalıştırılmış ve bu öğrencilere 2021 yılında 39.618,31 TL ödeme yapılmıştır.
*4857 sayılı iş kanununa tabi 4 işçi emekli olmuştur. Emekli olan işçilere ihbar ve kıdem tazminatı olarak toplam da 860.277,28 TL ödeme yapılmıştır.
*İdaremiz Tunceli İl Özel İdaresi Personel Anonim Şirketi bünyesinde çalışan 76 kişi(47 kişi Şoför Operatör- 14 Temizlik ve 15 Özel Güvenlik Personeli)çalıştırmakta olup, 2021 yılıPersonel Anonim Şirketine toplam 8.643.892,70 TL ödenmiştir.
*6331 sayılı İş Sağlığı ve Güvenliği Yasası kapsamında İdaremizin tüm memur, sözleşmeli personel, işçi ve diğer çalışanlarına "İş Sağlığı ve Güvenliği Eğitimi" İş Yeri Hekimi ve İş Güvenliği Uzmanı tarafından düzenli olarak verilmiştir. Tüm personelin sağlık tahlil ve tetkikleri yaptırılmış. Ayrıca Çok Tehlikeli Madde Güvenliği Danışmanlığı Hizmet Alımı Yapılmış, ayrıca 1 işyeri hekimi, 1 İş Güvenlik Uzmanı ve 1 sağlık görevlisi hizmet satın alma yolu ile çalıştırılmış olup bu harcama kalemi için toplam 119.849,48 TL ödeme yapılmıştır.

*2021 yılı içerisinde İl Özel İdaremiz memur ve sözleşmeli personeline öğlen yemeği yardımı olarak 146.616,51 TL ödeme yapılmıştır.
*2021 yılında personel maaş programı güncellemesi için 3.504,60 TL ödeme yapılmıştır.
*2021 yılında Sosyal Güvenlik Kurumuna emekli olan personeller için ayrıca 210.148,88 TL ödeme yapılmıştır.
*İçişleri Bakanlığı Eğitim Daire Başkanlığı tarafından, KİG-DER, vb. kurum ve kuruluşlar tarafından düzenlenen hizmet içi eğitim program, toplantı ve seminerlerine kurum amirleri, kamu görevlileri ile İl Genel Meclisi Üyelerinin katılımları sağlanmıştır. 2021 yılının değişik tarihlerinde gerçekleşen eğitimlere katılan personel için kurslara katılma ve eğitim gideri için toplam da 15.451,20 TL harcama yapılmıştır.
*Ödeneği Bakanlık tarafından gönderilen köy ve mahalle muhtar ücretleri de tahakkuk ettirilip, Müdürlüğümüz bütçesine aktarılan 9.830.481,02 TL'den 9.830.481,02 TL ödeme yapılmıştır. Ayrıca 2017 yılında yürürlüğe giren köy ve mahalle muhtarlarının SGK Prim Ödemeleri için 2021 yılında bütçemize aktarılan 4.343.157,68 TL ödeneğin 4.343.157,68 TL si harcanmıştır.

2021 yılı bütçesiyle İnsan Kaynakları ve Eğitim Müdürlüğümüze ayrılan 61.926.423,01 TL(23.371.664,00 TL'si Mülga Köy Hizmetleri personeli için Bakanlık tarafından gönderilen Ödenek) ödeneğin 56.612.974,10 TL'si harcanmış, 2.998.015,49 TL 2022 yılına aktarılmış olup, geriye kalan 2.315.433,42TL'si ise iptal edilmiştir.

TUNCELİ İL ÖZEL İDARESİ
2021 YILI FAALİYET RAPORU

TUNCELİ İL ÖZEL İDARESİ TEŞKİLAT ŞEMASI

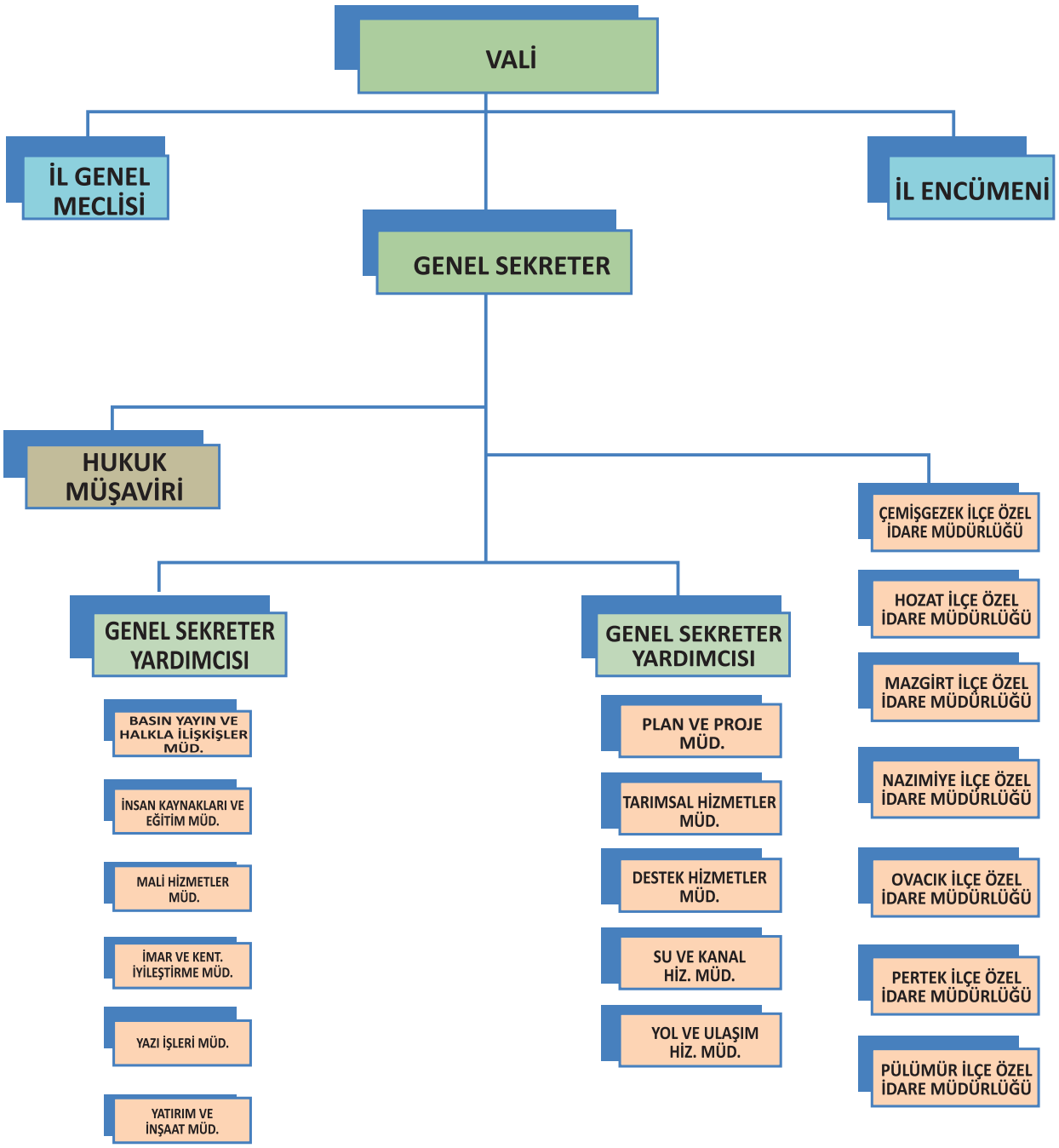

YAZI İŞLERİ VE İL GENEL MECLİSİ, İL ENCÜMENİ

Görev Tanımı
İdare içi ve dışı yazışmaların dağıtım ve koordinasyonunun yapılması, İdare içi Valilik ve Genel Sekreterlik emirlerini, yönetmelik, yönerge, genelge ve talimatları ilgili birim ve kurumlara dağıtımının sağlanması hususları yerine getirilmiştir.

EVRAK KAYIT
İdaremizde 1 adet ana kayıt, hizmet birimi bulunmaktadır. İdareye gelen ve giden tüm evrakların kayıt altına alınarak ilgili birim ve kurumlara dağıtımı sağlanmaktadır. 2021 yılında Gelen Evrak sayısının 9.033 adet, Giden Evrak sayısının 8670 adet, verilen dilekçe sayısının 2720 adet olduğu ve kayıtlarımıza geçtiği anlaşılmıştır.

İl Genel Meclisi, İl Özel İdaresinin karar organıdır ve ildeki seçmenler tarafından seçilmiş üyelerden oluşur. İl Genel Meclisinin görev ve yetkileri 5302 sayılı İl Özel İdaresi Kanununun 10 uncu maddesinde şu şekilde belirlenmiştir:
a) Stratejik plân ile yatırım ve çalışma programlarını, İl Özel İdaresi faaliyetlerini ve personelinin performans ölçütlerini görüşmek ve karara bağlamak.
b) Bütçe ve kesin hesabı kabul etmek, bütçede kurumsal kodlama yapılan birimler ile fonksiyonel sınıflandırmanın birinci düzeyleri arasında aktarma yapmak.
c) İl çevre düzeni plânı ile belediye sınırları dışındaki alanların imar plânlarını görüşmek ve karara bağlamak.
d) Borçlanmaya karar vermek.
e) Bütçe içi işletmeler ile Türk Ticaret Kanununa tâbi ortaklıklar kurulmasına veya bu ortaklıklardan ayrılmaya, sermaye artışına ve gayrimenkul yatırım ortaklığı kurulmasına karar vermek.
f) Taşınmaz mal alımına, satımına, trampa edilmesine, tahsisine, tahsis şeklinin değiştirilmesine veya tahsisli bir taşınmazın akar haline getirilmesine izin; üç yıldan fazla kiralanmasına ve süresi yirmi beş yılı geçmemek kaydıyla bunlar üzerinde sınırlı aynî hak tesisine karar vermek.
g) Şartlı bağışları kabul etmek.
h) (İptal: Anayasa Mahkemesinin 18.1.2007 tarihli ve E.2005/32,K:2007/3 sayılı kararı ile) Vergi, resim ve harç dışında kalan miktarı beş milyardan yirmibeşmilyar Türk Lirasına kadar ihtilaf konusu olan özel idare alacaklarının anlaşma ile tasfiyesine karar vermek.
i) İl Özel İdaresi adına imtiyaz verilmesine ve İl Özel İdaresi yatırımlarının yap-işlet veya yap-işlet-devret modeli ile yapılmasına, İl Özel İdaresine ait şirket, işletme ve iştiraklerin özelleştirilmesine karar vermek.
j) Encümen üyeleri ile ihtisas komisyonları üyelerini seçmek.
k) İl Özel İdaresi tarafından çıkarılacak yönetmelikleri kabul etmek.

l) Norm kadro çerçevesinde İl Özel İdaresinin ve bağlı kuruluşlarının kadrolarının ihdas, iptal ve değiştirilmesine karar vermek.
m) Yurt içindeki ve yurt dışındaki mahallî idareler ve mahallî idare birlikleriyle karşılıklı işbirliği yapılmasına karar vermek.
n) Diğer mahallî idarelerle birlik kurulmasına, kurulmuş birliklere katılmaya veya ayrılmaya karar vermek.
o) İl Özel İdaresine kanunlarla verilen görev ve hizmetler dışında kalan ve ilgililerin isteğine bağlı hizmetler için uygulanacak ücret tarifesini belirlemek.

İl Genel Meclisi, İl Genel Meclisince belirlenecek bir aylık tatil hariç her ayın ilk haftası Meclis tarafından önceden belirlenen günde mutat toplantı yerinde toplanır. Kasım ayı toplantısı dönem başı toplantısıdır.
İl Genel Meclisi, üye tam sayısının salt çoğunluğuyla toplanır ve katılanların salt çoğunluğuyla karar verir. Ancak, karar yeter sayısı, üye tam sayısının dörtte birinden az olamaz. Oylamada eşitlik çıkması durumunda meclis başkanının bulunduğu taraf çoğunluk sayılır. Gizli oylamalarda eşitlik çıkması durumunda oylama tekrarlanır, eşitliğin bozulmaması durumunda meclis başkanı tarafından kur'a çekilir.
Meclisin toplanmasında, üye tam sayısının salt çoğunluğu sağlanamadığı takdirde, başkan, gün ve saatini tespit ederek en geç üç gün içinde toplanmak üzere meclisi tatil eder. Gelecek toplantı, üye tam sayısının dörtte birinden az olmayan üye sayısı ile yapılır.
İl Genel Meclisi tarafından alınan kararların tam metni, en geç beş gün içinde valiye gönderilir. Vali, hukuka aykırı gördüğü kararları, yedi gün içinde gerekçesini de belirterek yeniden görüşülmek üzere İl Genel Meclisine iade edebilir. Valiye gönderilmeyen meclis kararları yürürlüğe girmez.
Yeniden görüşülmesi istenilmeyen kararlar ile yeniden görüşülmesi istenip de İl Genel Meclisi üye tam sayısının salt çoğunluğuyla ısrar edilen kararlar kesinleşir.
Vali, Meclisin ısrarı ile kesinleşen kararlar aleyhine on gün içinde idarî yargıya başvurabilir.
Kesinleşen İl Genel Meclisi karar özetleri toplantıyı izleyen en geç yedi gün içinde çeşitli yollarla halka duyurulur.
İl Encümeninin görev ve yetkileri 5302 sayılı İl Özel İdaresi Kanununun 26. maddesinde şu şekilde belirlenmiştir:
a) Stratejik plân ve yıllık çalışma programı ile bütçe ve kesin hesabı inceleyip il genel meclisine görüş bildirmek.
b) Yıllık çalışma programına alınan işlerle ilgili kamulaştırma kararlarını almak ve uygulamak.
c) Öngörülmeyen giderler ödeneğinin harcama yerlerini belirlemek.
d) Bütçede fonksiyonel sınıflandırmanın ikinci düzeyleri arasında aktarma yapmak.
e) Kanunlarda öngörülen cezaları vermek.
f) Vergi, resim ve harçlar dışında kalan ve miktarı beş milyar Türk Lirasına kadar olan ihtilafların sulhen halline karar vermek.
g) Taşınmaz mal satımına, trampa edilmesine ve tahsisine ilişkin kararları uygulamak, süresi üç yılı geçmemek üzere kiralanmasına karar vermek.
h) Belediye sınırları dışındaki umuma açık yerlerin açılış ve kapanış saatlerini belirlemek.
i) Vali tarafından havale edilen konularda görüş bildirmek.
j) Kanunlarla verilen diğer görevleri yapmak.
İl Özel İdarelerinde iç ve dış denetim 5018 sayılı Kamu Malî Yönetimi ve Kontrol Kanunu hükümlerine göre yapılır. Denetim, iş ve işlemlerin hukuka uygunluk, malî ve performans denetimini kapsar.
01.01.2021-31.12.2021 tarihleri arasında Encümen üyelerimiz 43 toplantı yaparak toplamda 201 adet karar almıştır.

İL GENEL MECLİSİ

Tunceli İl Genel Meclis üyelerinin partilere göre dağılım listesi şöyledir

İLÇESİ	CHP	AKP	BDP	TKP	MHP	TOPLAM
Merkez	1		1	1		3
Çemişgezek		1			1	2
Hozat	2					2
Mazgirt	1		1			2
Nazımiye	1			1		2
Ovacık	1			1		2
Pertek	1		1			2
Pülümür	2					2
TOPLAM	9	1	3	3	1	17

Tunceli İl Genel Meclisi, ilgili Kanun ve diğer yasal mevzuatlar çerçevesinde, İlimiz Hizmetlerine yönelik, meclis çalışmalarının yanında komisyon çalışmaları da yapmak suretiyle 2021 yılında toplam 197 adet karar almıştır.

İL GENEL MECLİS ÜYELERİ

S.NO	ADI VE SOYADI	İLÇESİ	PARTİSİ
1	Zülfü KÜLAHÇI	Merkez	CHP
2	Mehmet Ali YAZIR	Merkez	BDP
3	Cemile AYTAÇ	Merkez	TKP
4	Tugay TAYYAR	Çemişgezek	AKP
5	Ali Haydar POLAT	Çemişgezek	MHP
6	Cem DEMİRKILIÇ	Hozat	CHP
7	Selçuk BOZKURT	Hozat	CHP
8	Hasan ARSLAN	Mazgirt	CHP
9	Süleyman KAPLAN	Mazgirt	BDP
10	Alişan TİMURDAŞ	Nazımiye	TKP
11	Hıdır AÇIKGÖZ	Nazımiye	CHP
12	Aydın SAN	Ovacık	TKP
13	Muzaffer YERLİKAYA	Ovacık	CHP
14	Hıdır MAK	Pertek	CHP
15	Ergün HAYDAROĞLU	Pertek	BDP
16	Meftun KILIÇ	Pülümür	CHP
17	Hüseyin ARSLAN	Pülümür	CHP

İL ENCÜMEN ÜYELERİ

ADI VE SOYADI	GÖREVİ	ATANMIŞ/SEÇİLMİŞ
Cem DEMİRKILIÇ	İl Genel Meclis Üyesi	Seçilmiş
Hıdır AÇIKGÖZ	İl Genel Meclis Üyesi	Seçilmiş
Meftun KILIÇ	İl Genel Meclis Üyesi	Seçilmiş
Nazif YILDIRIM	Genel Sekreter	Atanmış
Kayhan BİÇKİN	Destek Hiz. Müdür V.	Atanmış
Sibel DİNÇ	İmar ve Kent.İyileşt.Müdür V.	Atanmış

İL GENEL MECLİSİ İHTİSAS KOMİSYONLARI

Plan ve Bütçe Komisyonu Üyeleri	
Adı ve Soyadı	**Görevi**
Hıdır AÇIKGÖZ	Komisyon Başkanı
Muzaffer YERLİKAYA	Komisyon Başkan Vekili
Selçuk BOZKURT	Üye
Hıdır MAK	Üye
Mehmet Ali YAZIR	Üye
Alişan TİMURDAŞ	Üye
Ali Haydar POLAT	Üye
Plan ve Bütçe Komisyonu 2021 yılı içerisinde 11 adet karar almıştır.	

İmar ve Bayındırlık Komisyon Üyeleri	
Adı ve Soyadı	**Görevi**
Muzaffer YERLİKAYA	Komisyon Başkanı
Hıdır AÇIKGÖZ	Komisyon Başkan Vekili
Selçuk BOZKURT	Üye
Hıdır MAK	Üye
Mehmet Ali YAZIR	Üye
Alişan TİMURDAŞ	Üye
Tugay TAYAR	Üye
İmar ve Bayındırlık Komisyonu 2021 yılı içerisinde 10 adet karar almıştır.	

Eğitim Kültür ve Sosyal Hizmetler Komisyon Üyeleri	
Adı ve Soyadı	**Görevi**
Cem DEMİRKILIÇ	Komisyon Başkanı
Zülfü KÜLAHCİ	Komisyon Başkan Vekili
Ergün HAYDAROĞLU	Üye
Cemile AYTAÇ	Üye
Ali Haydar POLAT	Üye
Eğitim Kültür ve Sosyal Hizmetler Komisyonu 2021 yılı içerisinde karar almamışlardır.	

Çevre ve Sağlık Komisyon Üyeleri	
Adı ve Soyadı	**Görevi**
Zülfü KÜLAHCİ	Komisyon Başkanı
Cem DEMİRKILIÇ	Komisyon Başkan Vekili
Ergün HAYDAROĞLU	Üye
Cemile AYTAÇ	Üye
Ali Haydar POLAT	Üye

Çevre ve Sağlık Komisyonu 2021 yılı içerisinde 9 adet karar almıştır.

İnceleme ve Araştırma Komisyon Üyeleri

Adı ve Soyadı	Görevi
Hüseyin ARSLAN	Komisyon Başkanı
Meftun KILIÇ	Komisyon Başkan Vekili
Hasan ARSLAN	Üye
Süleyman KAPLAN	Üye
Aydın SAN	Üye

İnceleme ve Araştırma Komisyonu 2020 yılı içerisinde 10 adet karar almıştır

İdari ve Mali İşler Komisyon Üyeleri

Adı ve Soyadı	Görevi
Hasan ARSLAN	Komisyon Başkanı
Hüseyin ARSLAN	Komisyon Başkan Vekili
Meftun KILIÇ	Üye
Süleyman KAPLAN	Üye
Aydın SAN	Üye

İdari Mali İşler Komisyonu 2020 yılı içerisinde 9 adet karar almıştır.

Tarım ve Orman Komisyon Üyeleri

Adı ve Soyadı	Görevi
Meftun KILIÇ	Komisyon Başkanı
Hüseyin ARSLAN	Komisyon Başkan Vekili
Hasan ARSLAN	Üye
Süleyman KAPLAN	Üye
Aydın SAN	Üye

Tarım ve Orman Komisyonu 2021 yılı içerisinde 9 adet karar almıştır.

Alt Yapı Hizmetleri Komisyon Üyeleri

Adı ve Soyadı	Görevi
Cem DEMİRKILIÇ	Komisyon Başkanı
Zülfü KÜLAHCİ	Komisyon Başkan Vekili
Ergün HAYDAROĞLU	Üye
Cemile AYTAÇ	Üye
Tugay TAYYAR	Üye

Alt Yapı Hizmetleri Komisyonu 2021 yılı içerisinde 10 adet karar almıştır.

Yol Yapım Bakım ve Onarım Komisyon Üyeleri	
Adı ve Soyadı	Görevi
Cem DEMİRKILIÇ	Komisyon Başkanı
Zülfü KÜLAHCİ	Komisyon Başkan Vekili
Ergün HAYDAROĞLU	Üye
Cemile AYTAÇ	Üye
Ali Haydar POLAT	Üye
Yol Yapım Bakım ve Onarım Komisyonu 2021 yılı içerisinde 9 adet karar almıştır.	

TUNCELİ İL ÖZEL İDARESİ
2021 YILI FAALİYET RAPORU

DESTEK HİZMETLERİ MÜDÜRLÜĞÜ 2021 YILI FAALİYET RAPORU

Kanuni Dayanağı:
5302 sayılı İl Özel İdaresi Kanunu, 4734 Sayılı Kamu İhale Kanunu,4735 Sayılı Kamu İhaleler Sözleşmeleri Kanunu, Yönetmelikler ve ilgili mevzuat.

Kendisine Bağlı Alt Birimler:
İdari ve Malî İşler
Ayniyat
Valilik Makamı-Konak Hizmetleri
Ambar Hizmetleri,
Atölye Hizmetleri,
İşletme ve Arazi Kontrol Hizmetleri.

Görev Tanımı:
İl Özel İdaresinin genel ödemeler, (Su, Elektrik ve vb. aylık ödemeler, Yıllık sözleşmelerin takibi ve yenilenmesi, yıllık sözleşme bedelleri, genel ödemeler) Mal ve Hizmet alımlarında yapılan ödemeler, Demirbaşlar giriş, kayıt, çıkış ve yıl sonu işlemlerini yürütmek, Ayniyat deposunda bulunan tüketim ve demirbaş malzemelerinin muhafazası ile malzeme giriş çıkış kayıtları, İl Özel İdaresi hizmet binalarında kullanılacak olan yakacakları temin etmek.
Vali Konağı ve Genel Sekreterlik hizmetlerinde ihtiyaç duyulan malzemelerin temininin sağlanması işlerini yürütmek, Vali Konağı Hizmetlerinin yürütülmesi İl Özel İdaresi bünyesinde bulunan araç ve makinelerin faal ve göreve hazır halde tutulmalarını sağlamak. Bunun için gerektiğinde bakım ve onarımlarının yapılması, ihtiyaç duyulacak yedek parça, lâstik, akaryakıt, madeni yağ v. b. temin etmek.
İl Genel Meclisince alınmasına karar verilen araç ve makinelerin alımını yapmak Kayıttan düşmelerine ve satılmalarına karar verilen araç, makine, demirbaş ve müstehlik malzemelerin satışını yapmak. İl Genel Meclisince kabul edilen "Makine Kiralama Esasları" dâhilinde isteklilere araç ve makinelerimizi kiraya vermek, ihtiyaç halinde idaremize araç ve makine kiralamak Araç ve makinelerimizi kullanacak şoför, operatör ve yardımcı personelin görevlendirmesini yapmak ve çalışmalarını kontrol etmek. İdaremize hibe edilen araç ve demirbaşların işlemlerini yapmak. İl Özel İdaresi personeline "Kişisel Korunma Amaçlı" verilen giyim eşyalarının teminini yapmak. Müdürlüğümüz bünyesinde bulunan ambarların giriş, çıkış işlemlerini, yıl sonu sayımlarını ve hesaplarını yapmak. İçişleri Bakanlığı veya Bayındırlık İskân Bakanlığı kanalıyla şikâyet konuların veya belediyelerde inceleme konularında görevlendirme, tâbi afetlerde felâkete uğrayan insanların can ve mal kaybını korunmasında, enkaz kaldırma çalışmalarını, yapmak ve yaptırmak. Karayolu Taşıtlarının Ağırlık ve Boyut Kontrolleri, İl Özel İdaresi bünyesinde bulunan araç ve makinelerin faal ve göreve hazır halde tutulmalarını sağlamak. Bunun için gerektiğinde bakım ve onarımlarının yapılması, ihtiyaç duyulacak yedek parça, lâstik, akaryakıt, madeni yağ v. b. temin etmek.
Araçların zorunlu trafik sigortası ve vize işlemlerini yaptırmak Yemekhane yönetim kurulu oluşturmak, muhasebe kayıtlarını tutmak, gerekli malzeme ve araç Çay ocaklarının sağlığa uygun ortamda personellere hizmet sunmasını sağlamak iş ve işlemlerini yürütmek İdaremize ait Sosyal Tesis iş ve işlemlerinin yürütülmesi, Mevzuatın ve âmirlerin verdiği benzer nitelikteki diğer görevlerin yerine getirilmesi.

AKARYAKIT AMBARI KESİN HESAP CETVELİ

SIRA NO	TAŞINIR II. DÜZEY DETAY KODU	TAŞINIR II. DÜZEY DETAY ADI	ÖLÇÜ BİRİMİ	GEÇEN YILDAN DEVREDEN		YIL İÇİNDE GİREN		YIL İÇİNDE GİREN SAYIM FAZLASI		TOPLAM		YIL İÇİNDE ÇIKAN		YIL İÇİNDE ÇIKAN SAYIM NOKSANI		GELECEK YILA DEVİR	
				MİKTAR	TUTARI	MİKTAR	TUTARI	MİKTAR	TUTARI	MİKTAR	TUTARI	MİKTAR	TUTARI	MİKTAR	TUTARI	MİKTAR	TUTARI
1	150.04.01	Katı Yakıtlar	KG	0,0	0,00	5.000,0	17.098,20	0,0	0,00	5.000,0	17.098,20	5.000,0	17.098,20	0,0	0,00	0,0	0,00
2	150.04.01	Katı Yakıtlar	Ton	0,0	0,00	6.000,0	21.240,00	0,0	0,00	6.000,0	21.240,00	6.000,0	21.240,00	0,0	0,00	0,0	0,00
3	150.04.02	Sıvı Yakıtlar	KG	0,0	0,00	206.450,0	1.214.987,50	0,0	0,00	206.450,0	1.214.987,50	206.450,0	1.214.987,50	0,0	0,00	50.605,0	331.379,06
4	150.04.02	Sıvı Yakıtlar	Litre	68439,0	389.595,69	853.049,0	5.335.463,11	0,0	0,00	921.488,0	5.725.058,80	916.622,0	5.696.267,79	0,0	0,00	4.866,0	28.791,01
5	150.04.04	Yağlar ve Katkı Yağlar	Litre	7568,0	100.247,31	17.405,0	182.464,05	0,0	0,00	24.973,0	282.711,36	18.789,0	171.403,71	0,0	0,00	6.184,0	111.307,65
6	150.04.04	Yağlar ve Katkı Yağlar	KG	20815,5	310.338,56	18.135,0	406.927,72	0,0	0,00	38.950,5	717.266,28	18.829,0	305.940,73	0,0	0,00	20.121,5	411.325,55
			TOPLAM :		**800.181,56**		**7.178.180,58**				**7.978.362,14**		**7.426.937,93**				**882.803,27**

TUNCELİ İL ÖZEL İDARESİ
2021 YILI FAALİYET RAPORU

YEDEK PARÇA AMBARI KESİN HESAP CETVELİ

SIRA NO	TAŞINIR II. DÜZEY DETAY KODU	TAŞINIR II. DÜZEY DETAY ADI	ÖLÇÜ BİRİMİ	GEÇEN YILDAN DEVREDEN		YIL İÇİNDE GİREN		YIL İÇİNDE GİREN SAYIM FAZLASI		TOPLAM		YIL İÇİNDE ÇIKAN		YIL İÇİNDE ÇIKAN SAYIM NOKSANI		GELECEK YILA DEVİR	
				MİKTAR	TUTARI	MİKTAR	TUTARI	MİKTAR	TUTARI	MİKTAR	TUTARI	MİKTAR	TUTARI	MİKTAR	TUTARI	MİKTAR	TUTARI
1	150.03.02	Biyokimyasallar ve Gaz Maddeleri İçeren Kimyasallar	KG	0,0	0,00	80,0	4.720,00	0,0	0,00	80,0	4.720,00	80,0	4.720,00	0,0	0,00	0,0	0,00
2	150.03.02	Biyokimyasallar ve Gaz Maddeleri İçeren Kimyasallar	Adet	0,0	0,00	30,0	6.107,50	0,0	0,00	30,0	6.107,50	30,0	6.107,50	0,0	0,00	0,0	0,00
3	150.13.01	Makineler ve Aletler Grubu Yedek Parçaları	Metre	0,0	0,00	63,0	7.988,60	0,0	0,00	63,0	7.988,60	63,0	7.988,60	0,0	0,00	0,0	0,00
4	150.13.01	Makineler ve Aletler Grubu Yedek Parçaları	Adet	891,0	159.168,36	3863,0	1.336.340,43	0,0	0,00	4754,0	1.495.508,79,	3865,0	1.262.780,27	0,0	0,00	889,0	232.728,52
5	150.13.01	Makineler ve Aletler Grubu Yedek Parçaları	KG	0,0	0,00	92,0	4.885,20	0,0	0,00	92,0	4.885,20	92,0	4.885,20	0,0	0,00	0,0	0,00
6	150.13.01	Makineler ve Aletler Grubu Yedek Parçaları	Takım	50,0	157.401,38	119,0	129.682,00	0,0	0,00	169,0	287.083,38	104,0	141.836,00	0,0	0,00	65,0	145.247,38
7	150.13.03	Taşıtlar Grubu Yedek Parçaları	Adet	406,0	56.714,15	624,0	187.986,80	0,0	0,00	1030,0	244.700,95	691,0	188.707,65	0,0	0,00	339,0	55.993,30
8	150.13.03	Taşıtlar Grubu Yedek Parçaları	KG	0,0	0,00	90,0	4.513,50	0,0	0,00	90,0	4.513,50	90,0	4.513,50	0,0	0,00	0,0	0,00
9	150.13.03	Taşıtlar Grubu Yedek Parçaları	Takım	30,0	9.522,06	119,0	54.232,80	0,0	0,00	149,0	63.754,86	115,0	51.490,48	0,0	0,00	34,0	12.264,38
10	150.14.01	Otomobil Lastikleri	Adet	54,0	11.000,36	68,0	24.734,95	0,0	0,00	122,0	35.735,31	83,0	22.104,41	0,0	0,00	39,0	13.630,90
11	150.14.02	Minibüs, Kamyonet Lastikleri	Adet	30,0	14.227,23	60,0	33.874,34	0,0	0,00	90,0	48.101,57	73,0	39.851,59	0,0	0,00	17,0	8.249,98
12	150.14.03	Kamyon, Otobüs Lastikleri	Adet	116,0	172.374,87	227,0	460.430,40	0,0	0,00	343,0	632.805,27	252,0	469.307,80	0,0	0,00	91,0	163.497,47
13	150.14.04	Traktör ve İş Makinesi Lastikleri	Adet	59,0	98.935,75	114,0	308.015,40	0,0	0,00	173,0	406.951,15	82,0	174.463,32	0,0	0,00	91,0	232.487,83
			TOPLAM :		**679.344,16**		**2.563.511,92**				**1.747.347,29**		**2.378.756,32**				**864.099,76**

DEMİRBAŞ AMBARI KESİN HESAP CETVELİ

SIRA NO	TAŞINIR II. DÜZEY DETAY KODU	TAŞINIR II. DÜZEY DETAY ADI	GEÇEN YILDAN DEVREDEN TUTARI	YIL İÇİNDE GİREN TUTARI	YIL İÇİNDE GİREN SAYIM FAZLASI TUTARI	TOPLAM TUTARI	YIL İÇİNDE ÇIKAN TUTARI	YIL İÇİNDE ÇIKAN SAYIM FAZLASI TUTARI	GELECEK YILA DEVREDEN TUTARI
1	253.02	Makine ve Aletler Grubu	7.770.957,97	3.587.626,00	0,00	11.358.583,97	50.794,78	0,00	11.307.789,19
2	253.03	Cihazlar ve Aletler Grubu	124.415,22	7.578,60	0,00	131.993,82	65.851,80	0,00	131.993,82
3	254.01	Karayolu Taşıtları	6.943.039,66	8.341.086,62	0,00	15.284.126,28	31.160,00	0,00	15.252.966,28
4	254.02	Büro Makinaları Grubu	695.103,14	103.243,80	0,00	798.346,94	35.873,00	0,00	798.346,94
5	255.03	Mobilyalar Grubu	588.436,04	16.993,20	0,00	605.429,24	0,00	0,00	605.429,24
6	255.04	Beslenme/Gıda ve Mutfak Demirbaşları Grubu	3.002,80	0,00	0,00	3.002,80	0,00	0,00	3.002,80
7	255.07	Kütüphane	2.092,68	0,00	0,00	2.092,68	0,00	0,00	2.092,68
8	255.08	Eğitim Demirbaşları Grubu	93.648,61	0,00	0,00	93.648,61	0,00	0,00	93.648,61
9	255.10	Güvenlik, Kontrol ve Tedbir Amaçlı Demirbaşlar Grubu	138.364,39	0,00	0,00	138.364,39	0,00	0,00	138.364,39
10	255.11	Demirbaş Niteliğindeki Süs Eşyaları	59,00	0,00	0,00	59,00	0,00	0,00	59,00
11	255.99	Diğer Demirbaşlar Grubu	36.328,39	8.850,00	0,00	45.178,39	8.850,00	0,00	36.328,39
		TOPLAM :	**16.395.447,90**	**12.065.378,22**	**0,00**	**28.460.826,12**	**192.529,58**	**0,00**	**28.370.021,34**

TUNCELİ İL ÖZEL İDARESİ
2021 YILI FAALİYET RAPORU

TÜKETİM AMBARI KESİN HESAP CETVELİ

SIRA NO	TAŞINIR I. DÜZEY DETAY KODU	TAŞINIR I. DÜZEY DETAY ADI	GEÇEN YILDAN DEVREDEN	YIL İÇİNDE GİREN	YIL İÇİNDE GİREN SAYIM FAZLASI	TOPLAM	YIL İÇİNDE ÇIKAN	YIL İÇİNDE ÇIKAN SAYIM FAZLASI	GELECEK YILA DEVREDEN
			TUTARI	TUTARI	TUTARI	TUTARI	TUTARI	TUTARI	TUTARI
1	150.01	Kırtasiye Malzemeleri Grubu	83.759,98	179.329,44	0,00	263.089,42	166.161,63	0,00	96.927,79
2	150.02	Beslenme/Gıda Amaçlı ve Mutfakta Kullanılan Tüketim Malzemeleri Grubu	2.141,04	0,00	0,00	2.141,04	1.631,28	0,00	509,76
3	150.03	Tıbbi ve Laboratuvar Sarf Malzemeleri Grubu	0,00	237,60	0,00	237,60	237,60	0,00	0,00
4	150.04	Yakıtlar, Yakıt Katkıları ve Katkı Yağlar Grubu	0,00	1.845,51	0,00	1.845,51	1.845,51	0,00	0,00
5	150.05	Temizleme Ekipmanları Grubu	30.366,36	904.568,17	0,00	934.934,53	924.054,09	0,00	10.880,44
6	150.06	Giyecek, Mefruşat ve Tuhafiye Malzemeleri Grubu	0,00	187.528,83	0,00	187.528,83	187.528,83	0,00	0,00
7	150.12	Bakım Onarım ve Üretim Malzemeleri Grubu	8.416,78	54.047,86	0,00	62.464,64	47.310,06	0,00	15.154,58
8	150.13	Yedek Parçalar Grubu	1.416,00	109.255,74	0,00	110.671,74	109.491,74	0,00	1.180,00
9	150.15	Değişim, Bağış ve Satış Amaçlı Yayınlar Grubu	0,00	8.852,20	0,00	8.852,20	8.852,20	0,00	0,00
10	150.17	Basınçlı Ekipmanlar	0,00	8.100,00	0,00	8.100,00	8.100,00	0,00	0,00
11	150.99	Diğer Tüketim Amaçlı Malzemeler	212,27	8.902,44	0,00	9.114,71	8.902,44	0,00	212,27
		TOPLAM :	**126.312,43**	**1.462.667,79**	**0,00**	**1.588.980,22**	**1.464.115,38**	**0,00**	**124.864,84**

İMAR VE KENTSEL İYİLEŞTİRME MÜDÜRLÜĞÜ

GÖREV TANIMI

İlimiz çevre düzeni planı kapsamında belediye ve mücavir alanlar dışındaki alanlarda özel kişilerce veya kamu kurumlarınca yapılan nazım ve uygulama imar planlarının kontrol ve onay işlemleri yapmak;

Belediye ve mücavir alanlar dışındaki alanlarda yapılan imar planlarının uygulanmasına dair hazırlanan parselasyon planlarının kontrol ve onay işlemlerini gerçekleştirmek,

Belediye sınırları ve mücavir alanlar dışında kalan köylerde yerleşim birimlerinde iç iskânın düzenlenmesi ve köy geliştirme merkezlerinin kurulması ile ilgili çalışmaları yürütmek 3194 sayılı İmar Kanunu'nun Plansız alanlar İmar Yönetmeliği hükümleri gereğince köy yerleşik alan sınırlarını tespitini yapmak ve onay işlemlerini yürütmek

3194 sayılı İmar Kanunu hükümleri gereği kaçak yapıları denetlemek, mevzuata uygun olmayanların cezalarının kesilmesi ve kaçak yapılar için gerekli bütün işlemleri yürütmek,

Koruma amaçlı imar planlarının yapımını ya da yaptırılmasının sağlamak

Belediye ve mücavir alan sınırları dışındaki irtifak hakkı tesisi işlemlerini ile imar uygulaması ifraz, tevhit, yola terk, ihdas işlemlerinin kontrol ve onay işlemlerini yapmak,

Belediye ve mücavir alanlar dışında kalan yerlerde inşaat ruhsatı, yapı kullanma ruhsatı verilmesi ve denetimini yapmak, kaçak yapılarla ilgili iş ve işlemleri takip etmek,

Sorumluluk alanlarında numarataj ve levhalama çalışmaları yapmak,

İdaremize ait olan taşınmazlar ile ilgili iş ve işlemlerini yapmak ve Tapu Sicil Müdürlüklerinden gelen hisseli satış talepleri vs hakkında görüş bildirmek,

Coğrafi bilgi sistemlerinin ile ilgili işlemleri yürütmek,

5302 sayılı İl Özel İdaresi Kanununun 7. maddesi gereği ve İşyeri Açma ve Çalışma Ruhsatları Yönetmelik hükümleri gereğince Belediye sınırları dışındaki 1. sınıf gayri sıhhi müesseseler ile 2 ve 3. sınıf gayri sıhhi müesseseler ve sıhhi müesseseler ile ilgili ruhsat vermek, denetlemek ve işlemlerini yürütmek,

5177 sayılı Kanun ile değişik 3213 sayılı Maden Kanunu'nun ilgili maddelerine göre 1 (a) grubu madenlere ruhsat vermek ve denetlemek, 3213 Sayılı Maden Kanunu kapsamındaki tüm maden gruplarının gsm ruhsatlarını vermek,

3213 Sayılı Maden Kanunu'na göre, 13.03.2006 tarih ve 20258 sayılı Maden İşleri Genel Müdürlüğü'nün yetki devrine ilişkin yazıları gereğince İlimiz dahilindeki tüm madenlerin sevk fişlerinin kontrol ve denetimini yapmak söz konusu şikayetler ile ilgili Maden ve Petrol İşleri Genel Müdürlüğüne bildirimlerde bulunmak,

Kamu kurum ve kuruluşlarına I(a) grubu "hammadde üretim izin belgesi" vermek, denetlemek

5686 sayılı Jeotermal Kaynaklar ve Doğal Mineralli Sular Kanunu hükümleri gereğince ruhsat vermek denetlemek ve idari para cezaları ile ilgili işlemlerini yapmak,

167 sayılı Yer Altı Sular Kanunu hükümleri gereğince kaynak sularının kiraya verilmesine ait iş ve işlemleri yapmak,

2683 Sayılı Kültür ve Tabiat Varlıklarını Koruma Kanunu hükümleri doğrultusunda işlemleri yapmak, Röleve, restorasyon, restitüsyon onarım projelerini hazırlamak veya hazırlatmak

2021 YıLı İMAR VE KENTSEL İYILEŞTIRME MÜDÜRLÜĞÜNCE YAPILAN FAALİYETLER

İmar Planları: 6 Adet Köy Yerleşim Yeri Uygulama Yönetmeliği hükümleri doğrultusunda işlemler devam etmektedir. 14 Adet özel şahıslara ait imar planı başvuruları ile ilgili işlemler yapılmış ve devam etmektedir.

Harita İşleri: 34 adet İfraz-12 adet Tevhit- 12 İrtifak hakkı - 24 adet 1/1000 ve 1/5000 ölçekli halihazır haritanın kontrolleri yapılarak onaylanmış, işlemler 3194 sayılı İmar Kanunu hükümlerine göre sonuçlandırılmıştır.

Yapı Ruhsatları: Belediye sınırları dışında bulunan köy ve mezralarda 320 adet başvuru sahiplerinin yapı talepleri 3194 sayılı İmar Kanunu ve Plansız alanlar İmar Yönetmeliği hükümlerine göre işlemler yapılmıştır.

Adres Kayıt Sistemi: İlimiz sınırları dahilinde bulunan köy ve mezralarda Adres ve Numaralamaya ilişkin Yönetmelik hükümleri ne göre 151 adet numarataj işlemi yapılmıştır.)

İşyeri Açma ve Çalışma Ruhsatları: İlimiz belediye mücavir alan sınırları dışında 10.08.2005 tarih ve 25902 Sayılı İşyeri Açma ve Çalışma Ruhsatlarına İlişkin Yönetmelik hükümlerine göre 17 adet işyeri açma ve çalışma ruhsatı verilmiştir.

2021 YILLINDA İL ÖZEL İDARESİNCE VERİLEN GSM RUHSATLARI				
S.NO	RUHSAT ALANI MEVKİİ	GERÇEK VEYA TÜZEL KİŞİ İSİMLERİ	İŞYERİ AÇMA ÇALIŞMA RUHSATI TARİHİ VE NUMARASI	AÇIKLAMA
1	KOPUZLAR KÖY PULUÇAYIR MEZRASI/MERKEZ	DERSİM BETON İNŞAAT NAKLİYE TAAHÜT TİCARET LİMİTED ŞİRKETİ TUNCELİ PULUÇAYIR ŞUBESİ	26.02.2021/RHT.62.00.2021.GSM2.1	
2	TEMURTAHT KÖYÜ/MAZGİRT	ARİA RANCH İNŞAAT TAAHÜT NAKLİYAT GIDA ORGANİK TARIM VE HAYVANCILIK TİCARET ŞİRKETİ	06.04.2021/RHT.62.00.2021.GSM.3.1	

2021 YILLINDA İL ÖZEL İDARESİNCE VERİLENUMUMA AÇIK EĞLENCE VE İSTİRAHATRUHSATLARI					
S.NO	GERÇEK VEYA TÜZEL KİŞİ İSİMLERİ	FAALİYET KONUSU	İŞYERİ AÇMA ÇALIŞMA RUHSATI TARİHİ VE NUMARASI	RUHSAT ALANI MEVKİİ	AÇIKLAMA
1	EMRAH DENİZ	İÇKİLİ LOKANTA	18.05.2018/RHT.62.00.2018.U.A.M.2	GÖMEMİŞ KÖYÜ/MERKEZ	ESRA GÜNEŞ'ten Devir Alınmıştır.
2	İSMET ATEŞ	KIRAATHANE	04.10.2021/RHT.62.00.2021.U.A.M.1	PINARLAR KÖYÜ/PERTEK	

2021 YILINDA İL ÖZEL İDARESİNCE VERİLEN SIHHI MÜESSESE RUHSATLARI				
S.NO	GERÇEK VEYA TÜZEL KİŞİ İSİMLERİ	FAALİYET KONUSU	İŞYERİ AÇMA ÇALIŞMA RUHSATARİH VE NUMARASI	RUHSAT ALANI MEVKİİ
1	REYHAN ULAŞ	BAKKAL	04.05.2021/RHT.62.00.2021.SM.2	KOCATEPE KÖYÜ/PÜLÜMÜR
2	ORHAN BALOĞLU	BAKKAL	17.03.2021/RHT.62.00.2017.SM.1	PAYAMDÜZÜ KÖYÜ/ÇEMİŞGEZEK
3	KAYHAN KARABULUT	BAKKAL	24.09.2021/RHT.62.00.2021.SM.4	CILGA KÖYÜ/MERKEZ
4	MENEKŞE ZEYTİN	BAKKAL	10.08.2021/RHT.62.00.2021.SM.3	GEYİKSUYU KÖYÜ/MERKEZ

2021 YILINDA İL ÖZEL İDARESİNCE UYGULANAN İDARİ PARA CEZALARI

İdari Para Cezaları: 3213 sayılı Maden Kanunu hükümlerine göre 1 Adet Şirkete 31.162,49 TL idari para cezası, 2021 Yılında 3194 sayılı İmar Kanunu Yönetmeliği gereğince 54 adet yapıya 827.856,85 TL İdari Para Cezası uygulanmıştır.

2021 YILINDA İL ÖZEL İDARESİNCE VERİLEN İŞYERİ RUHSATLARI					
S.NO	İşyeri Adresi	Ruhsat Sahibi	Maden Gurubu	Ruhsat No	Cezai İşlem Nedeni
1	NAZIMİYE YİĞİTLER	KEMER BETON	1 (a)		Maden Kanunun 12. Maddesi g Ruhsatsız alanda malzeme al nedeniyle İl Encümenini 10.11.
2	SARIBALTA/ÇEMİŞGEZ	KUM OCAĞI	1 (a)		Maden Kanunun 12. Madde gereğince 1.872,00 TL idari pa cezası uygulanmıştır.

2021 YILI İMAR İDARİ PARA CEZALARI					
SN.	İL	İLÇE	KÖY	AD-SOYAD	PARACEZASI
1	TUNCELİ	MERKEZ	BATMAN	HIDIR GÖZLÜ	1,000.00
2	TUNCELİ	MERKEZ	BATMAN	SAKİNE GÖZLÜ	1,000.00
3	TUNCELİ	PERTEK	YUKARIYAKABAŞI	ALİ KAPLAN	20,516.00
4	TUNCELİ	PÜLÜMÜR	DERE	HATİCE AYTEMUR	4,013.70
5	TUNCELİ	PERTEK	YENİBUDAK	HÜSEYİN BALAMAN	1,101.66
6	TUNCELİ	PÜLÜMÜR	KIRKLAR	HÜSEYİN DOĞAN	19,462.27
7	TUNCELİ	MERKEZ	BATMAN	HÜSEYİN İMSAK	32,619.76
8	TUNCELİ	MERKEZ	BATMAN	GÜLSEREN İNCE	9,524.84
9	TUNCELİ	MERKEZ	BATMAN	BESER YEŞİL	1,091.10
10	TUNCELİ	MERKEZ	BATMAN	GÜLTEN AKTAŞ	1,091.10
11	TUNCELİ	MERKEZ	BATMAN	MÜSLÜM AKTAŞ	1,091.10
12	TUNCELİ	MERKEZ	BATMAN	EMİNE ARIKAN	31,986.29
13	TUNCELİ	MERKEZ	BATMAN	ALİ ÇELİK	13,005.10
14	TUNCELİ	ÇEMİŞGEZEK	SARIBALTA	ERHAN KARAYILDIRIM	23,107.16
15	TUNCELİ	MAZGİRT	ÇANAKÇI	EYLEM POLAT YEŞİL	17,153.31
17	TUNCELİ	NAZIMİYE	GÜZELPINAR	CEMAL GÜZEL	17,949.73
18	TUNCELİ	ÇEMİŞGEZEK	CEBE	MEHMET EREL	11,149.17
19	TUNCELİ	ÇEMİŞGEZEK	CEBE	SERDAR YETKİN	17,838.67
20	TUNCELİ	ÇEMİŞGEZEK	CEBE	ZEYNEP KACAN	18,730.60
21	TUNCELİ	MAZGİRT	KAYACI	TURABİ DOĞAN	19,834.35
22	TUNCELİ	MAZGİRT	KIZILKALE	HASAN TURAN	21,746.06
23	TUNCELİ	MAZGİRT	AYDINLIK(CANİK)	CESUR KARADAĞ	16,228.40
24	TUNCELİ	OVACIK	TATUŞAĞI	ŞÜKRÜ KARGIN	17,405.80
25	TUNCELİ	MAZGİRT	KAYACI	NİYAZİ AKBULUT	19,785.67
26	TUNCELİ	MAZGİRT	KUŞHANE	KALİ KARADAŞ	18,990.59
27	TUNCELİ	OVACIK	PAŞADÜZÜ	İLHAN DEMİR	13,379.00
28	TUNCELİ	MERKEZ	BATMAN	KEKİL YALÇIN	13,228.05
29	TUNCELİ	MAZGİRT	AKYÜNLÜ	FATMA KILINÇ	1,091.10
30	TUNCELİ	MERKEZ	BATMAN	ZEYNEL GÜLTEKİN	1,091.10
31	TUNCELİ	MERKEZ	BATMAN	HASAN KILINÇ	1,091.10
32	TUNCELİ	MERKEZ	BATMAN	ALİ KÜÇÜK	1,091.10
33	TUNCELİ	MERKEZ	BATMAN	ÖZGÜR YILDIZ	17,907.20
34	TUNCELİ	MERKEZ	BATMAN	MENEKŞE ŞENGÜL	12,535.04
35	TUNCELİ	MAZGİRT	AKYÜNLÜ	HASAN ÇİÇEK	17,044.86
36	TUNCELİ	MAZGİRT	YENİBUDAK	HÜSEYİN BALAMAN	10,632.47
37	TUNCELİ	OVACIK	GÜNEYKONAK	MAHMUT ZİREK	22,641.42
38	TUNCELİ	MAZGİRT	BULGURCULAR	HAYDAR TURGUT	8,014.59
39	TUNCELİ	PÜLÜMÜR	SAĞLAMTAŞ	HÜSEYİN ÇELEN	1,091.10
40	TUNCELİ	MAZGİRT	İSMAİLLİ	ZÜLFÜ KESKİN	26,516.98
41	TUNCELİ	MAZGİRT	İSMAİLLİ	ZÜLFÜ KESKİN	23,202.36
42	TUNCELİ	MAZGİRT	KIZILCIK	GÜLİSTAN TURAN	24,035.94
43	TUNCELİ	MAZGİRT	KIZILCIK	BAKİ GÜL	19,648.68
44	TUNCELİ	MAZGİRT	KIZILCIK	NURETTİN SÖYLEMEZ	20,682.82
45	TUNCELİ	MAZGİRT	KIZILCIK	HÜSEYİN CAN	30,084.10
46	TUNCELİ	PÜLÜMÜR	KAYIRLAR	METİN ŞANLIOĞLU	1,091.10
47	TUNCELİ	PÜLÜMÜR	KAYIRLAR	CEMİLE POLAT	1,441.89
48	TUNCELİ	PÜLÜMÜR	HASANGAZİ	FATMA ÖZEN	38,780.28
49	TUNCELİ	PÜLÜMÜR	GÖCENEK	HALİL ULUŞAN	42,087.26
50	TUNCELİ	OVACIK	YEŞİLYAZI	HAYDAR DEMİRDÖĞEI	69,381.45
51	TUNCELİ	PÜLÜMÜR	DAĞYOLU	KELİME POLAT	1,091.10
52	TUNCELİ	MERKEZ	ÇEMÇELİ	ALİ AKKAYA	8,847.95
53	TUNCELİ	PÜLÜMÜR	KIRDIM	DURSUN CÖMERT	9,669.89

Aşağıda belirtilen inşaatlara 3194 sayılı İmar Kanunu hükümlerince işlemleri yapılmıştır.

İDAREMİZCERUHSATLANDIRILAN I(A) GRUBU KUMÇAKIL OCAKLARI İŞLETME RUHSATLARI							
S.NO	İşyeri Adresi	Ruhsat Sahibi	Erişim No	Ruhsat No	Adresi	Ruhsat Yürürlük Tarihi	Maden Gurubu
1	Pülümür Çayı Güleç Köyü Sinan Mevkii	Serdar Şener SUROĞLU	3158360	2006/1	MERKEZ	10.09.2019-10.09.2024	Maden Gurubu 1(a) Süre uzatım işlemi bitmiş olup, faaliyettedir.
2	Pülümür Çayı Yiğitler Mevkii	Ferdi AYLAR	3334882	2016/1	NAZIMİYE	20.07.2021-20.07.2026	1 (a) Süre uzatım işlemi bitmiş olup, faaliyettir.
3	Pertek Singeç Köprüsü	Pertek İnş.Gıda Tic. Ltd. Şti	3295903	2013/1	PERTEK	07.01.2019-07.01.2024	1 (a) Faaaliyettedir
4	Ovacık Çakmaklı Köyü	Munzur Beton İnş. Nak.Tic.Ltd.Şti.	3341011	2016/3	OVACIK	07.12.2016	1(a) Süre uzatım işlemleri devam ediyor.

Aşağıda belirtilen Ocakların 3213 sayılı Maden Kanunu hükümlerince işlemleri yapılmıştır.

JEOTERMAL KAYNAKLAR VE DOĞAL MİNERALLİ SULARA AİT RUHSATLAR:
İlimiz sınırları içerisinde bulunan jeotermal kaynaklar ve doğal mineralli sulara ait ruhsat işlemleri 5686 sayılı jeotermal kaynaklar kanunu ve ilgili yönetmelikleri doğrultusunda işlemleri yapılmaktadır.

	İŞYERİ ADRESİ	RUHSAT SAHİBİ	RUHSAT NO VE SÜRESİ	YAPILAN İŞLEMLER
1	Merkez Aktuluk Merkez Aktuluk	Tunceli İl Özel İdaresi	2020/1	İşletme Ruhsatı, sondajla çıkarılan termal suyun kiralanması işlemleri
2	Merkez Cemevi-Anafatma	Tunceli İl Özel İdaresi	2018/1	İşletme Ruhsatı Verildi.
3	Nazimiye Aşağıdoluca Köyü	İşletme Ruhsatı Verildi.		İşletme Hakkı Kiralanması İşlemleri Başlatıldı
4	Pertek ÇakırbahçeKöyü	Pertek Termal Sağlık Tur. Tar. İnş.ve Tic.A.Ş.	2014/1 -11.02 2044	İşletme Hakkı Kiralanması İşlemleri Başlatıldı.
5	Mazgirt Akdöven Köyü	BağınTrzm.Taşım.İnş.Gd . Hav.Kuy. Tic. Ltd. Şti.	2014/1 11.02 2044	İşletme Ruhsatı verilmiş olup faaliyettedir.
6	Pülümür Bozağakaraderbent Köyü	Pülümür Turizm İnş.San.Tic A Ş.	2015/03 16.06.2045	Kaynak Koruma Etüd raporu MTA'ya gönderildi. İşlemler devam

Ham Madde Üretim İzin Belgesi
İdaremiz yol ağında bulunan yolların bakım ve onarımında ihtiyaç duyulan malzemeyi temin etmek amacı ile 3213 sayılı Maden Kanunu ve Maden Yönetmeliği hükümleri doğrultusunda gerekli işlemler yapılarak farklı sahalarda 1(A) grubu 3 adet Hammadde Üretim İzin Belgesi işlemleri devam etmektedir.

DIŞ KURUMLARA AİT HAMMADDE ÜRETİM İZİN BELGESİ İŞLEMLERİ							
S. NO	İŞYERİ ADRESİ	RUHSAT SAHİBİ	ERİŞİM NO	RUHSAT NO	ÇED/ GSM	RUHSAT YÜRÜRLÜK TARİHİ	MADEN GURUBU
1	Ortaharman Köyü /MAZGİRT /7.4 ha alan	DSİ 9. Bölge Müd. 93 Şube Müd.			YOK		1(a) Grubu Kum –Çakıl başvuru işlemleri devam ediyor.
2	Ortaharman MAZGİRT/ Köyü 8.2 ha alan	DSİ 9. Bölge Müd. 93 Şube Müd.			YOK		1(a) Grubu Kum –Çakıl başvuru işlemleri devam ediyor.
3	Ortaharman Köyü MAZGİRT/ 6.5 ha alan	DSİ 9. Bölge Müd. 93 Şube Müd.			YOK		1(a) Grubu Kum –Çakıl başvuru işlemleri devam ediyor.

ÖZEL İDAREYE AİT HAMMADDE ÜRETİM İZİN BELGESİ İŞLEMLERİ							
S.NO	İŞYERİ ADRESİ	RUHSAT SAHİBİ	ERİŞİM NO	RUHSAT NO	ÇED/GSM	RUHSAT YÜRÜRLÜK TARİHİ	MADEN GURUBU
1	Vişneli Köyü/Çemişgezek	Tunceli İl Özel İdaresi		3362957	YOK	30.07.2021 30.07.2026	1(a) Grubu Kum -Çakıl
2	Merkez Çiçekli Köyü	Tunceli İl Özel İdaresi	2014/08	3317452	VAR		1(a) Grubu Kum Çakıl Süre Uzatım İşlemleri bitti.

İDAREMİZE AİT TAŞINMAZLAR	
PERTEK	17
OVACIK	3
NAZIMİYE	11
MAZGİRT	13
ÇEMİŞGEZEK	3
HOZAT	4
PÜLÜMÜR	1
TOPLAM	74

TUNCELİ İL ÖZEL İDARESİNCE TAŞINMAZLAR İLE İLGİLİ YAPILAN İŞLEMLER	
1	Tunceli İli Nazımiye İlçesi Aşağı Mahalle 98 ada 3 parsel üzerinde mülkiyeti İdaremize ait Yatılı Bölge Okulu Binasının (YİBO) Tunceli Emniyet Müdürlüğüne tahsis işlemleri devam etmektedir.
2	Tunceli İli Nazımiye İlçesi Aşağı Mahalle 92 ada 51 parsel üzerinde mülkiyeti İdaremize ait YİBO Pansiyon Binasının Tunceli İl Jandarma Komutanlığına tahsis işlemleri devam etmektedir.
3	İlimiz Nazımiye İlçesi, Büyükyurt Köyü 151 Ada,9 Parsel No'lu Taşınmazın tahsis ve kiralama işlemleri devam etmektedir.
4	İlimiz Merkez Cumhuri yet Mahallesinde bulunan 233 ada 6 no'lu parselde 5.917,00 m2 yüzölçümlü taşınmazın tamamının turizm amaçlı olarak kullanılmak maksadıyla Çevre ve Şehircilik Milli Emlak Müdürlüğüne 24.11.2021 tarihinde 2886 Sayılı Devlet İhale Kanununun 51 inci maddes inin (g) fıkrası gereğince İdaremiz lehine 30(otuz) yıl süreli bağımsız ve sürekli nitelikli irtifak hakkı 24.11.2021 tarihinde İdaremize İrtifak İşlemi devri yapılmıştır.
5	Mülkiyeti Hazineye ait irtifak hakkı Tunceli Eğitim ve Sağlık Vakfına ait Tunc eli İli Merkez İlçesi Aktuluk Mahallesi adresinde tapunun 148 ada 239 parselinde kayıtlı 6671.35 m² yüzölçümlü taşınmaz üzerinde bulunan binanın öğrenci yurdu olarak kullanılmak üzere Tunceli İl Özel İdaresince, İl Genel Meclisinin 08/10/2021 tarihli kara rına istinaden TUNCELİ GENÇLİK VE SPOR İL MÜDÜRLÜĞÜ'ne bina içerisindeki donanım ve tefrişat malzemelerinin temini kendilerine ait olmak üzere 5 yıl bedelsiz kullanımı İdaremize verilmiştir.
6	İlimiz Merkez Kanoğlu Köyünde bulunan Hazine adına kayıtlı -/640 parsel nolu ve 154.479,00 m² yüzölçümlü taşınmazın Makine İkmal Araç Parkı ve İdari Hizmet Binası Yapılmak üzere tahsisi alınmıştır.
7	İlimiz Merkez Örenönü Mahallesi Organize Sanayi Bölgesinde yer alan 502 ada 13 nolu parselde bulunan 9802.92 m² ar sanın Tekstil İmalathanesi kurmak üzere satın alınmıştır.

KÜLTÜR VARLIKLARI İLE İLGİLİ YAPILAN İŞLEMLER	
1	**Tunceli Çemişgezek Çukur Mah. 238 ada 1 ,2,3parseller üzerinde bulunan Yeni Hamam ile ve Hacıcami mah. 165 ada ve 5,6 ve 7 nolu parseller üzerinde bulunan Eski Hamamın Kamulaştırılması işlemleri tamamlandı.**
2	**Tunceli Pülümür İlçesi Hacılı Köyü sınırları içinde yer alan taşınmaz tescili hakkı nda görüş.(Pir Sultan Abdal Evi)**
3	**Tunceli Nazımiye Bostanlı Kureyş Baba ziyareti hakkında görüş.**
4	**Tunceli Nazımiye İlçesi Güzelpınar Köyü içinde yer alan mezarlık tescili hakkında görüş.**
5	**Tunceli Mazgirt İlçesi Kartutan Köyü içinde yer alan mezarlık tescili hakkında görüş.**
6	**Tunceli Hozat İlçesi Buzlupınar Köyü içinde yer alan mezarlık tescili hakkında görüş.**
7	**Tunceli Ovacık İlçesi Çat Köyü Kocasori Dede Türbesinin tescili hakkında görüş.**
8	**Tunceli Merkez Burmageçit Köyü içinde yer alan çeşmenin t escili hakkında görüş.**
9	**Tunceli Mazgirt İlçesi Darıkent Köyü içinde yer alan Baba Mansur Türbesinin tescili hakkında görüş.**
10	**Tunceli Mazgirt İlçesi Koyunuşağı Köyünde bulunan taşınmaz tescili hakkında görüş.(Şapel)**

COĞRAFİ BİLGİ SİSTEMLERİ (CBS) İŞ VE İŞLEMLERİN TABLOSU	
KONU	AÇIKLAMA
İlimiz Belediye Sınırları dışında bulunan köy ve mezralarda yapılan Coğrafi Bilgi Sistemleri (CBS) iş ve işlemleri	7 adet Tarımsal Hizmetler Müdürlüğünce gönderilen sulama ile ilgili Son durum projeleri ARCGİS ortamına işlendi. Su ve Kanal Hizmetleri

BELEDİYE SINIRLARI DIŞINDA KÖY YOLLARINDA YAPILAN ÇALIŞMALAR SONUCUNDA COĞRAFİ BİLGİ SİSTEMİNDE KÖY VE MEZRALARDA YAPILAN GÜNCELLEME ÇALIŞMALARI ARCGİS ORTAMINA İŞLENDİ						
S.N	İLÇE	GÜZERGAH	ESKİ HALİ	YENİ HALİ	KONRTROL KESİM NO	KM
1	MERKEZ	Çıralı	Tevsiye	Stabilize	001	3
2	MERKEZ	Sarıtaş Köyü Ekinli Mezrası	Ham	Stabilize	138	1
3	MERKEZ	Korgun - EğriYmaç	Stabilize	Asfalt	129	1
4	ÇEMİŞGEZEK	Köçek Mezrası	Tevsiye	Stabilize	016	2
5	ÇEMİŞGEZEK	Güneybaşı	Stabilize	Asfalt	047	2
6	HOZAT	Bilekli	Tevsiye	Stabilize	007	2
7	HOZAT	Kalecik Köyü Karataş Mezrası	Tevsiye	Stabilize	048	3
8	NAZİMİYE	Geriş Köyü Uşan Mezrası	Tevsiye	Stabilize	076	1
9	NAZİMİYE	Geriş Köyü Bayındır (Kalferat Türbesi)	Stabilize	Asfalt	075	2
10	NAZİMİYE	Tepecik Mezrası	Tevsiye	Stabilize	036	2
11	NAZİMİYE	Ballıca KYY.	Stabilize	Asfalt	028	3
12	OVACIK	Çakmaklı	Stabilize	Asfalt	067	1
13	OVACIK	Topuzlu-Söğütlü Grp.Kyy.	Stabilize	Asfalt	066	3
14	PERTEK	Dillice	Tevsiye	Stabilize	071-2	1
15	PERTEK	Ardıç-Söğütlütepe Grp.Kyy.	Stabilize	Asfalt	091	7
17	PÜLÜMÜR	Şampaşakaraderbend	Tevsiye	Stabilize	049	5
18	PÜLÜMÜR	Yukarı Derindere	Tevsiye	Stabilize	031	1
19	MERKEZ	Karşılar		Taş Duvar		50 (metre)

YATIRIM VE İNŞAAT MÜDÜRLÜĞÜ

GENEL BİLGİ

5302 sayılı kanun gereğince; Bakanlıklar ve diğer merkezi idare kuruluşları, yapım, bakım ve onarım işleri, devlet ve il yolları, içme suyu, sulama suyu, kanalizasyon, enerji nakil hattı, sağlık, eğitim, kültür, turizm, çevre, imar, bayındırlık, iskân, gençlik ve spor gibi hizmetlere ilişkin yatırımları ile bakanlıklar ve diğer merkezi idare kuruluşlarının görev alanına giren diğer yatırımları, kendi bütçelerinde bu hizmetler için ayrılan ödenekleri il özel idarelerine aktarmak suretiyle gerçekleştirebilecek, aktarılan bu ödenekler tahsis amacı dışında kullanılamayacak ve, aktarma sonrası iş ve işlemler il özel idaresinin tabi olduğu usul ve esaslara göre sonuçlandırılacaktır.

Bu amaçla Yatırım ve İnşaat Müdürlüğü, kanun kapsamında aktarılan ödeneklerin gerektirdiği,

Yatırımlara ait ihale öncesi arazinin etüt ve proje çalışmalarını yapmak, yaptırmak, inşaat yapılacak arsaların zemin etütlerini yapmak veya yaptırmak,

Yapılacak işlerin yaklaşık maliyetlerini hazırlamak ve maliyetlerin kontrolünü yapmak,
İhale işlem dosyalarını hazırlamak,
İhale sonrası her türlü tatbikat projesi ve detaylarının tetkikini ve tasdikini yapmak,
İhalesi yapılan işlerin kontrol hizmetlerini ve denetimi ile geçici ve kesin kabul işlemlerini yapmakta, bu işlemleri strateji plânlarına uygun, şeffaf ve hesap verebilirlik ilkeleri çerçevesinde yerine getirmektedir.

2021 yılı içinde Müdürlüğümüzce toplam 90 adet ihale gerçekleştirilmiş ve 135.536.279,92.-TL kaynak kullanılmıştır.

1	DÖNEMİ	2021 YILI
2	YATIRIMCI KURULUŞUN ADI	İL ÖZEL İDARESİ
3	TOPLAM PROJE SAYISI	90
4	PROJELERİN SEKTÖRLERE DAĞILIMI	
5	İl Özel İdaresi	30
	İl Emniyet Müdürlüğü	11
	İl Milli Eğitim Müdürlüğü	29
	İl Jandarma Komutanlığı	13
	İl Sağlık Müdürlüğü	2
	Tunceli Valiliği	1
	İl Afet ve Acil Durum Müdür lüğü	1
	Tunceli 112 Acil Çağrı Merkezi Müdürlüğü	1
	Aile ve Sosyal Hizmetler İl Müdürlüğü	1
	Çemişgezek Kaymakamlığı	1
6	TOPLAM PROJE TUTARI	135.536.279,92 TL
7	2020 YILI PROJE TUTARI	38.578.012,14TL
8	ÖNCEKİ YILLAR DEVREDEN PROJE TUTARI	
9	2021 YILI HARCAMASI	135.536.279,92
10	ÖNCEKİ YILLAR HARCAMASI	0,00 t
11	DÖNEM SONUNA KADAR YAPILAN HARCAMA	0,00 t
12	PARASAL GERÇEKLEŞME (%)	0%
13	FİZİKİ GERÇEKLEŞME (%)	100 %
14	BİTEN PROJE SAYISI	84
15	DEVAM EDEN PROJE SAYISI	6
16	İHALE AŞAMASINDAKİ PROJE SAYISI	0
17	İPTAL EDİLEN PROJE SAYISI	0
18	BAŞLANMAYAN PROJE SAYISI	0
19	BAŞLANAMAMA NEDENLERİ	PROJE AŞAMASINDA

S.NO	İHALE TARİHİ VE SAATİ	İŞİN ADI	İHALE KAYIT NO	İHALE USULÜ	İHALE TÜRÜ	YAKLAŞIK MALİYETİ KDV HARİÇ (TL)	İHALE BEDELİ
1	22.01.2021 00:00	İl Özel İdaremiz Makine Parkına Kayıtlı Araçların Zorunlu Mali Sorumluluk Trafik Sigortalarının Hizmet Alımı İşi	2021/14422	Açık	Hizmet	. . . . .	143.590,00 ₺
2	19.02.2021 10:00	Tunceli İl Jandarma Komutanlığına Kışla Mutfağı Yapımı	2021/41373	Açık (E-İhale)	Yapım	3.375.309,66 ₺	2.399.800,00 ₺
3	02.03.2021 10:00	Tunceli İl Emniyet Müdürlüğüğ 139Adet Yzıcı Fotokopi Makinesi ve 65 Adet Tarayıcı Bakım ve Onarım Hizmeti	2021/90008	Açık (E-İhale)	Hizmet	177.090,00 ₺	79.890,00 ₺
4	11.03.2021 10:00	Hizmet Araçları (Sürücüsüz)Kiralama	2021/113472	Açık (E-İhale)	Hizmet	112.580,30 ₺	99.050,00 ₺
5	12.03.2021 00:00	Tunceli İl Özel İdaresi Destek Hizmetleri Müdürlüğü Makine Parkına kayıtlı araç, iş makinaları için 31 Kalem Dış Lastik Satın Alınması	2021/85092	Açık (E-İhale)	Mal	1.114.442,67 ₺	710.291,16 ₺
6	15.03.2021 00:00	Madeni Yağ	2020/78910	Açık (E-İhale)	Mal	571.169,17 ₺	399.754,00 ₺
7	15.03.2021 14:00	Tunceli Merkezi İl Jandarma Komutanlığı İçme Suyu deposu ve Merkez Geyiksuyu Jan Krk 30 mlik Depo Bakım ve Onarımı	2021/101195	Açık (E-İhale)	Yapım	63.545,26 ₺	51.500,00 ₺
8	17.03.2021 10:00	Tunceli İl Emniyet Müdürlüğü Merkez Polis Evi Doğalgaz Dönüşümü	2021/111006	Açık (E-İhale)	Yapım	464.815,29 ₺	378.750,00 ₺
9	19.03.2021 10:00	Tunceli Pertek Konaklar Köyü İlkokulu ve Sağman Köyü İlkokulu Onarımı	2021/134515	Açık (E-İhale)	Yapım	87.758,98 ₺	70.160,00 ₺
11	01.04.2021 14:00	Tunceli İl Jandarma Komutanlığı Bakım Onarım Sorumluluğunda Bulunan 4 Adet Binanın Bakım Onarımı	2021/146329	Tunceli Jandarma Bölge Komutanlığı Revir Binası Bakım ve Onarımı	Yapım	328.231,09 ₺	239.450,00 ₺
				Merkez Geyiksuyu Jandarma Komando Tabur Komutanlığı Hizmet Binası Bakım Onarımı	Yapım	193.858,17 ₺	137.900,00 ₺
				Ovacık İlçe Jandarma Komutanlığı Hizmet Binası Bakım ve Onarımı	Yapım	80.691,03 ₺	61.300,00 ₺
				Dördüncü Kısım Ovacık Jandarma Komando Tabur Komutanlığı Konferans Salonu Bakım ve Onarımı	Yapım	61.208,20 ₺	46.300,00 ₺
12	02.04.2021 10:00	Jandarma Bölge Komutanlığına Bağlı Hizmet Binalarının Doğalgaz Dönüşümü	2021/148753	Açık (E-İhale)	Yapım	887.908,05 ₺	609.900,83 ₺
13	06.04.2021 10:00	Tunceli Mazgirt ilçesi Sınırları Dahilinde ve Elazığ İli Karakoçan İlçesi Yoğunağaç Köyü Golan Kaplıcaları İçinde Bulunan Kaçak Jeotermal Sondaj Kuyusunun Söndürülmesi	2021/183632	Açık (E-İhale)	Yapım	69.500,00 ₺	67.000,00 ₺
14	07.05.2021 10:00	Tunceli İli Ovacık İlçesi Gözeler Köyü Kepir Yaylası Hayvan İçme Suyu İsale Hattı Yapımı	2021/245439	Açık (E-İhale)	Yapım	304.860,10 ₺	194.000,00 ₺
15	07.05.2021 14:00	Tunceli İl Jandarma Komutanlığına Bağlı Pertek Dere Jandarma Karakol Komutanlığı Hizmet Binası Bakım ve Onarım İşi	2021/245988	Açık (E-İhale)	Yapım	334.882,72 ₺	237.900,00 ₺
16	17.05.2021 10:00	Tunceli İli Çemişgezek İlçesi Gözlüçayır Köyü Tarımsal Sulama Tesisi Yapımı	2021/244322	Açık (E-İhale)	Yapım	591.751,87 ₺	364.850,00 ₺
17	17.05.2021 14:00	İş Yeri Hekimi, İş Güvenlik Uzmanı ve Diğer Sağlık Personeli	2021/263043	Açık (E-İhale)	Hizmet	141.120,00 ₺	79.800,00 ₺
18	18.05.2021 10:00	Tunceli İli Pülümür İlçesi Dağyolu ve Süleymanuşağı Köyleri Çekem Yaylası Hayvan İçme Suyu İsale Hattı Tesisi Yapımı	2021/244967	Açık (E-İhale)	Yapım	657.983,98 ₺	379.000,00 ₺
19	20.05.2021 10:00	Tunceli İli Ovacık İlçesi Koyungölü 2 Kısım Tarımsal Sulama Tesisi Yapımı	2021/245211	Açık (E-İhale)	Yapım	596.229,63 ₺	305.000,00 ₺
20	20.05.2021 14:00	Tunceli İli Çemişgezek İlçesi Paşacık Köyü Tarımsal Sulama Tesisi Yapımı	2021/245328	Açık (E-İhale)	Yapım	766.949,97 ₺	469.558,00 ₺
21	31.05.2021 10:00	Tunceli İl Jandarma Komutanlığı Hizmet Binası ve Mazgirt Köprü Jandarma Karakol Komutanlığı Hizmet Binası Bakım ve Onarım İşi	2021/276454	Tunceli İl Jandarma Komutanlığı Hizmet Binası	Yapım	79.440,02 ₺	56.223,23 ₺
				Mazgirt Köprü Jandarma Karakol Komutanlığı Hizmet Binası Bakım ve Onarım İşi		85.698,85 ₺	48.000,00 ₺
22	01.06.2021 10:00	Tunceli İl Emniyet Müdürlüğü Koruma Şube Müdürlüğü Sütlüce ve Üniversite Mevkiinde kurulacak olan yeni kontrol ve uygulama noktalarında Road Blocker kurulması işi	2021/283027	Açık (E-İhale)	Yapım	126.656,24 ₺	104.000,00 ₺
23	02.06.2021 14:00	İş Makinesi (Ekskavatör) Kiralama	2021/284891	Açık İhale	Hizmet	223.270,30 ₺	185.000,00 ₺
24	28.06.2021 10:00	Tunceli Merkez Atatürk Ortaokulu Onarımı ve Doğalgaz Dönüşümü	2021/320584	Açık (E-İhale)	Yapım	2.156.433,00 ₺	1.476.620,00 ₺
25	07.07.2021 10:00	Tunceli Merkez Sarıtaş Köyü Seydihüseyin Yaşam Alanlı Güvenlik Kulesi İçmesuyu İnşaatı Yapım İş	2021/369057	Açık (E-İhale)	Yapım	115.760,31 ₺	112.000,00 ₺
26	13.07.2021 10:00	Tunceli Milli Eğitim Müdürlüğüne Bağlı İl Genelinde Bulunan Temel Eğitim Okullarında Kullanılan 87 Adet Fotokopi Makinesinin Toner ve Yedek Parça Dahil 12 (oniki) Aylık Bakım ve Onarımı	2021/381393	Açık (E-İhale)	Hizmet	227.650,00 ₺	221.500,00 ₺

27	19.07.2021 10:00	Akaryakıt Alımı (Motorin Euro Dizel)	2021/352941	Açık	Yapım	1.390.400,00 ₺	1.249.600,00 ₺
28	26.07.2021 10:00	Tunceli İl Sağlık Müdürlüğünün İhtiyacı için Periapikal Röntgen ve RVG Cihaz Alımı İşi	2021/383330	Açık (E-İhale)	Mal	62.000,00₺	42.650,00 ₺
29	26.07.2021 14:00	Tunceli Türk Telekom Fen Lisesi ve Pansiyon Binası Doğalgaz Dönüşümü İşi	2021/381834	Açık (E-İhale)	Yapım	431.544,25 ₺	298.000,00 ₺
30	27.07.2021 14:00	Tunceli Çemişgezek Kaymakamlık Konutu Yapımı	2021/383311	Açık (E-İhale)	Yapım	707.236,79 ₺	585.100,00 ₺
31	28.07.2021 10:00	Toner Alımı	2021/410572	Açık	Mal	87.076,67 ₺	86.500,00 ₺
32	02.08.2021 10:00	Tunceli Merkez Diyap Ağa İlkokulu Doğalgaz Dönüşümü ve Onarımı İşi	2021/415131	Açık (E-İhale)	Yapım	212.835,31 ₺	158.100,00 ₺
33	10.08.2021 10:00	Tunceli Mazgirt Otlukaya Köyü Sulama Tesisi İnşaatı	2021/433415	Açık (E-İhale)	Yapım	103.665,38 ₺	87.845,00 ₺
34	11.08.2021 11:00	Tunceli Hozat Zübeyde Hanım Anadolu Lisesi Güçlendirme ve Onarımı	2021/423256	Açık (E-İhale)	Yapım	3.146.878,28 ₺	2.261.900,00 ₺
35	11.08.2021 14:00	Tunceli Hozat Mohaç İlkokulu Güçlendirme ve Onarımı	2021/423257	Açık (E-İhale)	Yapım	3.425.164,28 ₺	2.373.639,00 ₺
36	11.08.2021 15:00	Tunceli Nazımiye Ortaokulu Binası Güçlendirme ve Onarımı	2021/423258	Açık (E-İhale)	Yapım	2.036.557,60 ₺	1.462.000,00 ₺
37	16.08.2021 10:00	Tunceli Mazgirt Bulgurcular Ortaokulu Lojmanları B Blok ve Tunceli Mazgirt Göktepe İlkokulu ve Ortaokulu Güçlendirme ve Onarımı	2021/426246	Tunceli Mazgirt Bulgurcular Ortaokulu Lojmanları B Blok	Yapım	1.148.187,84 ₺	808.300,00 ₺
				Tunceli Mazgirt Göktepe İlkokulu ve Ortaokulu Güçlendirme ve Onarımı	Yapım	2.305.183,97 ₺	1.585.100,00 ₺
38	16.08.2021 11:00	Tunceli Ovacık Şehit HakinOnur Alan İlkokulu ve Ovacık Mareşal Fevzi Çakmak ÇP Anadolu Lisesi Pansiyonu Güçlendirme ve Onarımı	2021/426251	Tunceli Ovacık Şehit Hakim Onur Alan İlkokulu	Yapım	1.243.898,46 ₺	873.000,00 ₺
				Ovacık Mareşal Fevzi Çakmak ÇP Anadolu Lisesi Pansiyonu Güçlendirme ve Onarımı	Yapım	2.542.469,23 ₺	1.768.287,00 ₺
39	16.08.2021 14:00	Tunceli Ovacık Yeşilyazı İlkokulu ve Yeşilyazı Hoca Ahmet Yesevi YİBO Lojmanları A ve B Blok Güçlendirme ve Onarımı	2021/426256	Tunceli Ovacık Yeşilyazı İlkokulu	Yapım	811.038,87 ₺	551.600,00 ₺
				Tunceli OvacıkYeşilyazı Hoca Ahmet Yesevi YİBO Lojmanları A ve B Blok Güçlendirme ve Onarımı	Yapım	2.298.276,71 ₺	1.579.000,00 ₺
40	17.08.2021 10:00	Tunceli Ovacık İlçesi Yeşilyazı Hoca Ahmet Yesevi YİBO Ortaokulu veYeşilyazı Hoca Ahmet Yesevi YİBO Pansiyonu Güçlendirme ve Onarımı	2021/427315	Tunceli Ovacık İlçesi Yeşilyazı Hoca Ahmet Yesevi YİBO Ortaokulu	Yapım	1.214.104,73 ₺	844.045,00 ₺
				Tunceli Ovacık Yeşilyazı Hoca Ahmet Yesevi YİBOPansiyon Güçlendirme ve Onarımı	Yapım	2.690.170,88 ₺	1.787.800,00 ₺
41	20.08.2021 10:00	Tunceli Merkez Munzur Ortaokulu Ek Binası B Blok ve Tunceli Merkez Anadolu Lisesi Pansiyonu Güçlendirme ve Onarımı	2021/438346	Tunceli Merkez Munzur Ortaokulu Ek Binası B Blok	Yapım	969.987,85 ₺	655.332,00 ₺
				Tunceli Merkez Anadolu Lisesi Pansiyonu Güçlendirme ve Onarımı	Yapım	1.700.712,86 ₺	1.133.856,00 ₺
42	23.08.2021 14:00	Tunceli Merkez Hürriyet Ortaokulu ve Merkez İbnî Sina Mesleki ve Teknik Anadolu Lisesi Pansiyonu Güçlendirme ve Onarımı	2021/434589	Tunceli Merkez Hürriyet Ortaokulu	Yapım	1.732.483,85 ₺	1.145.000,00 ₺
				Merkez İbnî Sina Mesleki ve Teknik Anadolu Lisesi Pansiyonu Güçlendirme ve Onarımı	Yapım	1.953.193,16 ₺	1.295.850,00 ₺
43	23.08.2021 15:00	Tunceli Ovacık İlçesi Mareşal Fevzi Çakmak Çok Programlı Anadolu Lisesi Güçlendirme ve Onarımı İşi	2021/427281	Açık (E-İhale)	Yapım	4.720.905,45 ₺	3.179.530,00 ₺
44	23.08.2021 15:00	Tunceli MerkezÖğretmenevi ve ASO Müdürlüğü Eski Binası ve Tunceli Merkez Atatürk Anadolu Lisesi Güçlendirme ve Onarımı	2021/438068	Tunceli Merkez Öğretmenevi ve ASO Müdürlüğü Eski Binası	Yapım	1.269.964,52 ₺	916.500,00 ₺
				Tunceli Merkez Atatürk Anadolu Lisesi Güçlendirme ve Onarımı	Yapım	2.475.097,50 ₺	1.633.623,23 ₺

45	24.08.2021 00:00	Tunceli Nazımiye Kurtuluş İlkokulu Onarımı	2021/467770	Açık (E-İhale)	Yapım	77.257,80	61.450,00 ₺
46	24.08.2021 10:00	Tunceli Merkez Spor Lisesi ve Tunceli Merkez Atatürk Anadolu Lisesi Pansiyonu Güçlendirme ve Onarımı	2021/438334	Tunceli Merkez Spor Lisesi	Yapım	838.728,89	829.000,00 ₺
				Tunceli Merkez Atatürk Anadolu Lisesi Pansiyonu Güçlendirme ve Onarımı	Yapım	2.808.934,38	1.877.762,00 ₺
47	24.08.2021 14:00	Tunceli Merkez Anadolu Lisesi ve Ek Binası Güçlendirme ve Onarım	2021/438322	Tunceli Merkez Anadolu Lisesi	Yapım	3.596.493,10	2.362.362,23 ₺
48	25.08.2021 10:00	Tunceli İl Milli Eğitim Müdürlüğüne Bağlı Temel Eğitim Okullarına Temizlik Malzemesi	2021/477825	Açık (E-İhale)	Mal	135.500,00	55.944,70 ₺
49	26.08.2021 10:00	Tunceli Nazımiye İlçesi Geriş Köyü Bayındır Mezrası Yolu Temel Malzemesi ve Mıcır Temini	2021/475482	Açık	Mal	138.354,80 ₺	134.353,00 ₺
50	26.08.2021 14:00	Tunceli İl Jandarma Komutanlığına Bağlı Pülümür Yol Kontrol Noktası Çevre Düzenlemesi İşi	2021/477234	Açık (E-İhale)	Yapım	54.232,66 ₺	53.950,00 ₺
51	31.08.2021 14:00	Tunceli Merkez Cumhuriyet Ortaokulu,Sarı Saltuk İlkokulu ve Elif Güntaş İlkokulu Onarım İşi	2021/466617	Açık (E-İhale)	Yapım	75.111,48	70.000,00 ₺
52	03.09.2021 10:00	Tunceli İli Ovacık İlçesi Çambulak Jan Krk İçmesuyu İnşaatı	2021/518533	Pazarlık (21/b)	Yapım	230.999,57 ₺	222.000,00 ₺
53	03.09.2021 11:00	Tunceli Merkez ve İlçe Köy Yollarında Kullanılmak Üzere Buhar Kürlü Büz Alımı Q:400 lük L:1,500 mt 150 adet - Q600 lük L:1,500 mt 450 adet - Q800 lük L:2,00 mt 120 adet - Q1000 lik L:2,00 mt 10 adet	2021/484842	Açık	Mal	232.191,00 ₺	181.210,00 ₺
54	03.09.2021 14:00	Tunceli Merkez Vilayetler Hizmet Birliği Anaokulu Doğalgaz Dönüşümü ve Onarımı ve Elti Hatun Anaokulu Onarımı İşi	2021/483497	Açık (E-İhale)	Yapım	81.004,28	64.700,00 ₺
55	07.09.2021 10:00	Tunceli Nazımiye İlçesi 16 Daireli Polis Lojmanları	2021/473402	Açık (E-İhale)	Yapım	7.073.103,65 ₺	4.887.023,62 ₺
56	07.09.2021 14:00	Tunceli Merkez Atatürk Mahallesi 96 Daireli Polis Lojmanları	2021/473615	Açık (E-İhale)	Yapım	37.413.052,74 ₺	26.421.000,00 ₺
57	08.09.2021 14:00	Tunceli Pülümür İlçesi 12 Daireli Polis Lojmanı	2021/473691	Açık (E-İhale)	Yapım	5.808.097,47 ₺	5.449.000,00 ₺
58	08.09.2021 15:00	Tunceli Hozat İlçesi 20 Daireli Polis Lojmanları	2021/473729	Açık (E-İhale)	Yapım	7.853.449,80 ₺	5.487.023,62 ₺
59	09.09.2021 10:00	Tunceli Merkez Cumhuriyet Mahallesi 60 Daireli Polis Lojmanları	2021/473663	Açık (E-İhale)	Yapım	21.600.347,95 ₺	14.947.000,00 ₺
60	10.09.2021 10:00	Tunceli Çemişgezek Gedikler Karakol Yolu Temel Malzemesi Temini İşi	2021/515433	Açık	Mal	221.000,00 ₺	206.125,00 ₺
61	13.09.2021 14:00	Tunceli Mazgirt Kale Karakol Yoluna 2000,00 m3 Temel Malzemesi Temini İşi	2021/515793	Açık	Mal	104.000,00 ₺	100.000,00 ₺
62	15.09.2021 10:00	Tunceli Mazgirt İlçesi Elmalılı - Darıkent Grup Köy Yolu Mıcır Temini İşi	2021/527600	Açık	Mal	170.684,10 ₺	164.052,00 ₺
63	16.09.2021 10:00	Tunceli Pertek Cumhuriyet Ortaokulu Güçlendirme ve Onarımı	2021/492406	Açık (E-İhale)	Yapım	4.556.719,56	2.952.650,00 ₺
64	17.09.2021 10:00	Tunceli İmam Hatip Ortaokulu ,Pertek Anadolu İmam Hatip Lisesi (Bünyesinde Ortaokulu) ve Çemişgezek Reşit Yüksel Anadolu İmam Hatip Lisesi (Bünyesinde Ortaokul) Tasarım Beceri Atölyesi Oluşturulması İşi	2021/531073	Açık (E-İhale)	Yapım	59.247,00 ₺	56.500,00 ₺
65	17.09.2021 14:00	Üniversite Kavşağı Yol Güvenlik Kontrol ve Uygulama Noktası Çevre Güvenlik Kamera Sistemi Modernizasyonu	2021/530498	Açık (E-İhale)	Yapım	102.000,00 ₺	87.800,00 ₺
66	21.09.2021 10:00	Tunceli 112 Acil Çağrı Merkezi Müdürlüğü Hizmet Binası Isıtma Sisteminin Doğalgaza Dönüştürülmesi İşi	2021/549264	Açık (E-İhale)	yapım	180.153,21 ₺	142.500,00 ₺
67	23.09.2021 10:00	Tunceli Sinan Kule - Silbüs Kule - Gökçek Karakol - Sarıtaş Karakol - Doğanbaba Beyaztaş Kule ve karakol yollarına 35560,00 m3 Ocak taşından konkasörle	2021/514992	Açık	Mal	1.849.120,00 ₺	1.744.218,00 ₺
68	24.09.2021 10:00	Tunceli Pertek Çataksu Köyü Köçekler mezrası Güneş Enerjili Terfi Hattı Yapım İşi	2021/556066	Açık (E-İhale)	Yapım	61.591,77 ₺	53.000,00 ₺
69	27.09.2021 10:00	Tunceli Valiliği Ek Hizmet Binasının Doğalgaza Dönüşümü İşi	2021/564651	Açık (E-İhale)	Yapım	194.842,28 ₺	144.450,00 ₺
70	04.10.2021 11:00	Tunceli Eğitim Sağlık Vakfı Kız Yurdu İkmal İşi	2021/606063	Pazarlık (21/b)	Yapım	3.773.313,50 ₺	3.500.000,00 ₺
71	07.10.2021 10:00	Tunceli Pertek İmam Hatip Lisesi Merdiven Yapım İşi	2021/561565	Açık (E-İhale)	Yapım	561.839,60	385.100,00 ₺
72	12.10.2021 10:00	Pertek 70 Yıl Cumhuriyet İlçe Devlet Hastanesi için Tabela Alımı İşi	2021/598639	Açık (E-İhale)	Mal	58.663,00 ₺	56.850,00 ₺
73	13.10.2021 14:00	Tunceli Merkez Şehit Nurgül Bayram Aladağ İlkokulu Onarım İşi	2021/605448	Açık (E-İhale)	Yapım	223.475,63	154.895,00 ₺
74	14.10.2021 14:00	Tunceli İli Pülümür İlçesi Dağyolu Köyü Tarımsal Sulama Tesisi Yapımı	2021/578601	Açık (E-İhale)	Yapım	488.034,46 ₺	347.145,00 ₺
75	15.10.2021 10:00	Tunceli Merkez Aktulum Dinar Mevkii Jeotermal Su Terfi İnşaatı	2021/600773	Açık (E-İhale)	Yapım	3.207.148,11 ₺	1.795.000,00 ₺
76	18.10.2021 14:00	Tunceli Merkez Halide Edip Anaokulu Doğalgaz Dönüşümü İşi	2021/615568	Açık (E-İhale)	Yapım	69.524,07 ₺	59.750,00 ₺

77	20.10.202114:00	Tunceli Merkez Hürriyet Ortaokulu ve Spor Salonu Doğalgaz Dönüşümü İşi	2021/618300	Açık (E-İhale)	Yapım	296.075,32 ₺	278.000,00 ₺
78	26.10.2021 10:00	Tunceli İl Jandarma Komutanlığına Bağlı Çemişgezek Jandarma Komutanlığı Hizmet Binası ve Ek Hizmet Binası Bakım ve Onarım İşi	2021/657360	Açık (E-İhale)	Yapım	310.256,13 ₺	247.662,00 ₺
79	26.10.2021 14:00	Tunceli Pülümür İlçe Jandarma Komutanlığı Hizmet Binası Bakım ve Onarım İşi	2021/657582	Açık (E-İhale)	Yapım	138.866,22 ₺	104.500,00 ₺
80	28.10.2021 10:00	KGYS Bakım Onarımı	2021/593859	Açık (E-İhale)	Yapım	740.000,00 ₺	558.800,00 ₺
81	01.11.2021 14:00	Tunceli Mazgirt Darıkentlandarma Karakolu Komutanlığı 30m3 lük Modüler Depo İnşaatı	2021/662399	Açık (E-İhale)	Yapım	68.724,03 ₺	63.300,00 ₺
82	02.11.2021 10:00	Bedri Es Bakım Rehabilitasyon ve Aile Danışma Merkezi Müdürlüğü Doğalgaz Dönüşümü	2021/667778	Açık (E-İhale)	Yapım	306.243,30 ₺	267.500,00 ₺
83	22.11.2021 14:00	Tunceli İl Jandarma Komutanlığına Bağlı Birliklere ai Kazan Dairelerinin İhtiyacı olan Malzemelerin Alım İşi	2021/734086	Açık (E-İhale)	Mal	122.285,73 ₺	121.280,00 ₺
84	03.12.2021 10:00	Tunceli İl ÖzelİdaresiDestek Hizmetleri Müdürlüğünce 465000 Litre Motorin (Euro Dizel) ve 15000 Litre Kurşunsuz Benzin Alımı İşi	2021/718619	Açık (E-İhale)	Mal	3.881.300,00 ₺	3.449.550,00 ₺
85	03.12.2021 14:00	Tunceli İl Özel İdaresine Bağlı Misafirhane ve İki Nolu Hizmet Binasına Kalorifer Yakıtı (Fuel Oil) 120000 Kilogram Alımı İşi	2021/721289	Açık (E-İhale)	Mal	1.021.600,00 ₺	908.400,00 ₺
86	07.12.2021 10:00	Tunceli Merkez ve İlçe Köy Yollarında Kullanılmak Üzere Ocak taşından konkasörle kırılmış ve elenmiş 2 mm (1 inç) lik temel veya banket malzemesi temini	2021/724275	Açık İhale	Mal	3.224.000,00 ₺	3.174.400,00 ₺
87	17.12.2021 10:00	Tunceli Merkez ve İlçe Köy Yollarında Karla Mücadelede Çalıştırılmak Üzere 2 Adet Greyder 3 Adet Loder Kiralanması İşi	2021/786399	Açık İhale	Yapım	446.703,00 ₺	444.000,00 ₺
88	24.12.2021 10:00	Tunceli Merkez 12 Derslikli Ortaokulu Yapımı	2021/788903	Açık (E-İhale)	Yapım	14.732.311,59 ₺	12.289.000,00 ₺
89	06.01.2022 10:00	Tunceli İl Özel İdaresi Hizmetlerinde Kullanılmak Üzere 3 Adet Pickap (Sürücüsüz) Kiralama İşi	2021/901903	Açık İhale	Hizmet	157.840,00 ₺	154.500,00 ₺
90	10.01.2022 10:00	Tunceli İlEmniyet Müdürlüğü Asayiş Şube Müdürlüğü Onarımı	2021/923563	Açık (E-İhale)	Yapım	132.332,20 ₺	133.330,00 ₺
						184.572.597,68	**135.536.279,92**

Yapılan ihaleler türüne göre (mal/hizmet/yapım) sınıflandırılmış ve aşağıda belirtilmiştir.

KURUM ADI	Yapım İşi				Mal Alımı				Hizmet Alımı			
	Adet	Yaklaşık Maliyeti	İhale Bedeli	Kırım Miktarı	Adet	Yaklaşık Maliyeti	İhale Bedeli	Kırım Miktarı	Adet	Yaklaşık Maliyeti	İhale Bedeli	Kırım Miktarı
İL ÖZEL İDARESİ	**11**	. . . . .	7.562.398,00 ₺	3.058.630,77 ₺	**13**	14.005.338,41 ₺	12.508.453,16 ₺	1.496.885,25 ₺	**6**	1.253.630,27 ₺	1.105.940,00 ₺	147.690,27 ₺
İL JANDARMA KOMUTANLIĞI	**12**	6.409.811,94 ₺	4.691.685,36 ₺	1.718.126,58 ₺	**1**	122.285,76 ₺	121.280,00 ₺	1.005,76 ₺				
İL EMNİYET MÜDÜRLÜĞÜ	**9**	80.573.855,34 ₺	57.894.927,24 ₺	22.678.928,10 ₺	**0**				**2**	917.090,00 ₺	638.690,00 ₺	278.400,00 ₺
MİLLİ EĞİTİM MÜDÜRLÜĞÜ	**27**	68.548.570,28 ₺	49.298.411,46 ₺	19.250.158,82 ₺	**1**	135.500,00 ₺	55.944,70 ₺	79.555,30 ₺	**1**	227.650,00 ₺	221.500,00 ₺	6.150,00 ₺
TUNCELİ VALİLİĞİ	**1**	194.842,28 ₺	144.450,00 ₺	50.392,28 ₺								
İL SAĞLIK MÜDÜRLÜĞÜ					**2**	120.663,00 ₺	99.500,00 ₺	21.163,00 ₺				
İL AFET VE ACİL DURUM MÜDÜRLÜĞÜ					**1**	248.698,33 ₺	198.000,00 ₺	50.698,33 ₺				
AİLE VE SOSYAL POLİTİKALAR MÜDÜRLÜĞÜ	**1**	306.243,30 ₺	267.500,00 ₺	38.743,30 ₺								
ÇEMİŞGEZEK KAYMAKAMLIĞI	**1**	707.236,79 ₺	585.100,00 ₺	122.136,79 ₺								
112 ACİL ÇAĞRI MERKEZİ MÜDÜRLÜĞÜ	**1**	180.153,21 ₺	142.500,00 ₺	37.653,21 ₺								
TOPLAM :	**63**	**167.541.741,91**	**120.586.972,06**	**46.954.769,85**	**18**	**14.632.485,50**	**12.983.177,86**	**1.649.307,64**	**9**	**2.398.370,27**	**1.966.130,00**	**432.240,27**

YAPIM İŞİ		
İhale sayısı	Yaklaşık Maliyeti	İhale bedeli
63	167.541.741,91	120.586.972,06

120.586.972,06 TL tutarında 63 adet yapım işi ihalesi gerçekleştirilmiş olup, 2021 yılı içinde yapılan ihalelerdeki ora

MAL ALIMI		
İhale sayısı	Yaklaşık Maliyeti	İhale bedeli
18	14.632.485,50	12.983.177,86

12.983.177,86 TL tutarında 18 adet mal alımına ait ihalesi yapılmış olup, 2021 yılı içinde yapılan ihalelerin içindek

HİZMET ALIMI		
İhale sayısı	Yaklaşık Maliyeti	İhale bedeli
9	2.398.370,27	1.966.130,00

1.966.130,00 TL tutarında 9 adet hizmet alımı ihalesi yapılmış olup, 2021 yılı içinde yapılan ihalelerin içindeki oranı % 10,00

2021 TUNCELİ İL ÖZEL İDARESİ
2021 YILI FAALİYET RAPORU

MALİ HİZMETLER MÜDÜRLÜĞÜ

Kanuni Dayanağı:
5302 sayılı İl Özel İdaresi Kanunu ile 657 sayılı Devlet Memurları Kanunu, 4857 sayılı İş Kanunu, 5018 sayılı Kamu Mali Kontrol Kanunu, 6183 sayılı Amme Alacaklarının Tahsili Usulü Hakkında Kanun, 6085 sayılı Sayıştay Kanunu, 213 sayılı Vergi Usul Kanunu,210 sayılı Değerli Kağıtlar Kanunu, 4734 sayılı Kamu İhale Kanunu, 4735 sayılı Kamu İhaleleri Sözleşmeleri Kanunu, Mahalli İdareler Bütçe ve Muhasebe Yönetmeliği

Görev Tanımı :
1)Gelirlerin tahsili, giderlerin hak sahibine ödenmesi maaş tahakkuklarının gerçekleştirilmesi, tüm mali işlerin kayıtlarının yapılması ve raporlanması, İl Özel İdaresi bütçesini yapmak, izleyen iki yılın bütçe tahminlerini ve kesin hesabını çıkarmak, stratejik, Plan ve performans programlarını düzenlemek.
2)İl Özel İdaresinin stratejik plan ve performans programının hazırlanmasını koordine etmek ve sonuçlarının pekiştirilmiş edilmesi çalışmalarını yürütmek.
3)İzleyen iki yılın bütçe tahminlerini de içeren İl Özel İdare bütçesini, stratejik plan ve yıllık performans programına uygun olarak hazırlamak ve idare faaliyetlerinin bunlara uygunluğunu izlemek ve değerlendirmek.
4)Yıllık bütçe ilke ve esasları çerçevesinde ayrıntılı harcama programı hazırlamak ve hizmet gereksinimleri dikkate alınarak ödeneğin ilgili birimlere gönderilmesini sağlamak.
5)Bütçe kayıtlarını tutmak, bütçe uygulama sonuçlarına ilişkin verileri toplamak, değerlendirmek ve bütçe kesin hesabı ile mali istatistikleri hazırlamak.
6)İlgili mevzuatı çerçevesinde idare gelirlerini tahakkuk ettirmek, gelir ve alacaklarının takip ve tahsil işlemlerini yürütmek.
7)Genel bütçe kapsamı dışında kalan idarelerde muhasebe hizmetlerini yürütmek.
8)Harcama birimleri tarafından hazırlanan birim faaliyet raporlarını esas alarak idarenin faaliyet raporunu hazırlamak.
9)İdarenin yatırım programının hazırlanmasını koordine etmek, uygulama sonuçlarının izlemek ve yıllık yatırım değerlendirme raporunu hazırlamak.,
10)İdarenin, diğer idareler nezdinde takibi gereken mali iş ve işlemlerini yürütmek ve sonuçlandırmak.
11)Mali konularla ilgili diğer mevzuatın uygulaması konusunda üst yöneticiye ve harcama yetkililerine gerekli bilgileri sağlamak ve danışmanlık yapmak.
12)Ön mali kontrol faaliyetlerini yürütmek.
13)İç kontrol sisteminin kurulması, standartlarının uygulanması ve geliştirilmesi konularında çalışmalar yapmak.
14)Mali konularda üst yönetici tarafından verilen diğer görevleri yapmak.

TUNCELİ İL ÖZEL İDARESİ
2021 YILI FAALİYET RAPORU

TUNCELİ İL ÖZEL İDARESİ 20 21 YILI ÖZ GELİRLERİ

2021 YILI GELİR BÜTÇESİ TAHMİNİ : 56.900.000,00 TL

2021 YILI GERÇEKLEŞEN ÖZ GELİRLERİ CETVELİ : 53.429.716,37 TL

3 Teşebbüs ve Mülkiyet Gelirler	**3.057.736,61 TL**
3.1 Mal ve Hizmet Satış Gelirleri	1.527.475,60 TL
3.6 Kira Gelirleri	1.530.261,01 TL
TOPLAM	**3.057.736,61 TL**
5 Diğer Gelirler	**50.349613,76 TL**
5.1 Faiz Gelirleri	6.361.017,70 TL
5.2 Kişi ve Kurumlardan Alınan Paylar	43.171.866,64 TL
5.3 Para Cezaları	756.456,72 TL
5.9 Diğer Çeşitli Gelirler	60.272,70 TL
TOPLAM	**53.429.716,37 TL**

TUNCELİ İL ÖZEL İDARESİ 20 21 YILI GENEL GELİRLERİ

3 Teşebbüs ve Mülkiyet Gelirler	**3.057.736,61 TL**
3.1 Mal ve Hizmet Satış Gelirleri	1.527.475,60 TL
3.6 Kira Gelirleri	1.530.261,01 TL
TOPLAM	**6.115.473,22 TL**
4 Alınan Bağış ve Yardımlar ile Özel Gelirler	**228.691.001,46 TL**
4.2 Merkezi Yön etim Bütçesine Dahil İda. Alınan Bağış ve Yard .	151.706.674,41 TL
4.4 Kurumlardan ve Kişilerden Alınan Yardım ve Bağışlar	10.935,00 TL
4.5 Proje Yardımları	76.973.392,05 TL
TOPLAM	**228.691.001,46 TL**
5 Diğer Gelirler	**50.349613,76 TL**
5.1 Faiz Gelirleri	6.361.017,70 TL
5.2 Kişi ve Kurumlardan Alınan Paylar	43.171.866,64TL
5.3 Para Cezaları	756.456,72 TL
5.9 Diğer Çeşitli Gelirler	60.272,70 TL
TOPLAM	**282.120.717,83 TL**

Gelir Bütçesindeki S apmalar :

Kamu kurum ve kuruluşları tarafından aktarılan ödenekler haricinde 2021 yılı için tahmin edilen 56.9 00.000,00 TL İl Özel İdaresi bütçesi ile (finans tipi 5 ol arak) 53.429.716,37 TL gelir ile gerçekleşme oranı % 93,90 dur.

İl Özel İdaremiz 2021 Yılı bütçesi ile 03.1 Mal ve Hizmet Satış Gelirleri için 1.087. 000,00 TL gelir tahakkuk ve tahsil edileceği tahmin edil irken yılı sonu itibarı yaklaşık 1.527.475,60 TL gelir sağlanmıştır. 05.2 Kişi ve Kurumlardan Alınan Paylar Gelirleri için 39.538.000,00 TL gelir edileceği tahmin edilirken 43.171.866,64 TL gelir sağlanmıştır.

TUNCELİ İL ÖZEL İDARESİ 20 21 YILI ÖZ GİDERLERİ

2021 YILI GİDER BÜTÇESİ TAHMİNİ : 56.900.000,00 TL

2021 YILI GERÇEKLEŞEN ÖZ GİDER CETVELİ :46.673.047,47 TL

Personel Giderleri	16.391.399,42 TL
Sosyal Güvenlik Kurumlarına Devlet Primi Giderleri	2.748.614,19 TL
Mal ve Hizmet Alım Giderleri	18.364.782,42 TL
Cari Transferler	2.773.951,81TL
Sermaye Giderleri	5.592.531,58 TL
Sermaye Transferleri	801.768,05 TL
TOPLAM	46.673.047,47 TL

TUNCELİ İL ÖZEL İDARESİ 20 21 YILI GENEL GİDERLERİ

Personel Giderleri	36.002.784,79 TL
Sosyal Güvenlik Kurumlarına Devlet Primi Giderleri	6.638.605,89 TL
Mal ve Hizmet Alım Giderleri	39.516.072,12 TL
Cari Transferler	14.284.743,83 TL
Sermaye Giderleri	117.106.989,13 TL
Sermaye Transferleri	801.768,05 TL
TOPLAM	214.350.963,81 TL

Gider Bütçesindeki Sapmalar.

Kamu kurum ve kuruluşları tarafından aktarılan ödenekler haricinde 202 1 yılı için tahmin edilen 56.900.000,00 TL İl Özel İdaresi bütçesi ile (finans tipi 5 ol arak) yapılan harcama tutarı 46.673.047,05 TL h arcama ile gerçekleşme oranı % 82 di r.

SU VE KANAL HİZMETLERİ MÜDÜRLÜĞÜ

Kanuni Dayanağı:

5302 sayılı İl Özel İdaresi Kanunu, diğer ilgili Kanunlar ile Yönetmelikler ve ilgili mevzuat.
Kendisine Bağlı Alt Birimler:
- İçme suyu Hizmetleri,
- Kanalizasyon Hizmetleri,
- Elektrifikasyon – Sondaj Hizmetleri.

Görev Tanımı:
Plan Proje Yatırım ve İnşaat Müdürlüğünden gelen projelerin keşif özetlerinin çıkarılması,
Susuz köylerin puanlamasına göre program tekliflerinin hazırlanması,
Limit işlerde kullanılacak fitings, boru, çimento ve diğer malzemelerin satın alınması için keşiflerin hazırlanması ve ihalelerinin yapılması,
İçme suyu program teklifleri, aylık takipler, ambar mevcutları, içme suyu genel envanter çalışmaları, , icraat programları, üç aylık koordinasyon toplantısı raporlarının hazırlanması
Memba çalışmaları için gerekli olan makine ve ekipmanların temini için ilgili Makamlarla koordineyi sağlamak,
İtilaflı içme suyu inşaatlarını, ilgili makamlarla koordinasyon kurup itilafların kaldırılması için gerekli çalışmaları yapıp ilgililerin bilgilendirilmesi,
Sondaj lokasyonun ulaşım durumunu incelemek ve gerekirse ulaşımı sağlamak için gerekli
İşlemleri yapmak, Sondörlere yer teslimi yapmak, delme işlemini ve numunelerin sağlıklı alınıp alınmadığını kontrol altında tutmak,
Borulanacak kuyuların teçhiz planını yapmak ve teçhiz esnasında kuyu başında bulunmak,
Teçhizi yapılan kuyuların yıkama ve çakıllama işlemlerini, kuyuda yapılan inkişaf (Kuyu Temizliği) işleminin tam olarak yapılmasını kontrol etmek,
Pompa tecrübe işlemini kontrol etmek ve gereği halinde su numunesini almak,
Köylerin içme suyu tesislerine ait terfi binalarında bulunan motopompların montaj ve demontaj işleri, motopomplara ait pano ve elektrik arızalarının tespiti onarılması,
İçme suyu motopomplarının yenilenmesi için gerekli incelemenin yapılıp motopompun yenilenmesi için keşif özetinin hazırlanması,
İl Özel İdaresine ait tüm hizmet binalarındaki elektrik ve sıhhi tesisat arızalarının tespiti ve tamiratı,
Açılmış olan sondaj kuyularında debi tespiti için pompa tecrübesinin yapılması,
Kanalizasyonla ilgili daha önce hazırlanmış projelerin uygulamasının sağlanması,
Plan Proje Yatırım ve İnşaat Müdürlüğünce hazırlanacak olan projelerin keşiflerinin çıkarılarak uygulanması,
Köylere ait teknik yardımların keşif özetlerinin çıkarılarak uygulamaya geçilmesi ve gerekli denetimin yapılması,
Çevreye tehdit eden katı ve sıvı atık sorunlarının Çevre İl Müdürlüğü ile temasa geçilerek çözümlenmesi, Köy atık tesislerinin denetlenmesi,
Köy ve bağlı yerleşim birimlerinde içme suyu ihtiyacı için gerekli olan tesislerin projelerini yapmak veya yaptırmak, var olan tesislerin geliştirilmesi amacıyla ikmal onarım projeleri yapmak veya yaptırmak.
Köy ve bağlı yerleşim birimlerinde terfili içme suyu tesislerinde enerji nakli hattı projelerini yapmak veya yaptırmak.
Köy ve bağlı yerleşim birimlerinde kanalizasyon tesislerinin projelerini yapmak veya yaptırmak.
Sahipli veya köyün bedeli mukabili iktisap ettiği sularla içme suyu tesislerinin yapılması ve suyollarının geçirilmesi için olan arazinin 2942 sayılı kamulaştırma kanunu gereğince kamulaştırılması ve gayrimenkul üzerinde irtifak hakkı tesis edilmesi amacıyla gerekli olan kamulaştırma planlarını yapmak veya yaptırmak.
İl Özel İdaresince Köy Muhtarlıklarına yapılan yardımın köy içinde (dere ıslahı, yüzey suları tahliye kanalı, kanalizasyon, fosseptik, bakım onarım inşaatları) yerinde tespiti ile I.ve II. keşif düzenlenerek teknik kontrolünün yapmak,
Kaynak sularının numune analizlerinin yapılması için laboratuar kurulması.
Mevzuatın ve amirlerin verdiği benzer nitelikteki diğer görevlerin yerine getirilmesi.

1	**DÖNEMİ**	**2021**
2	YATIRIMCI KURULUŞUN ADI	İL ÖZEL İDARESİ
3	İÇMESULARI SEKTÖRÜ	
	KANALİZASYON SEKTÖRÜ	

KÖYDES İCMAL

1	DÖNEMİ	2021
2	YATIRIMCI KURULUŞUN ADI	KÖYDES
3	TOPLAM PROJE SAYISI	38
4	PROJELERİN SEKTÖRLERE DAĞILIMI	
5	KÖY YOLLARI SEKTÖRÜ	
	İÇME SULARI SEKTÖRÜ	27
	KANALİZASYON SEKTÖRÜ	0
6	TOPLAM SÖZLEŞME TUTARI	
7	EK SÖZLEŞME TUTARI	
8	GENEL TOPLAM SÖZLEŞME TUTARI	
9	YILI ÖDENEĞİ (2021)	
10	GEÇMİŞ YILLARDAN DEVREDEN PROJE TUTARI	
11	2021 YILI HARCAMASI	
12	ÖNCEKİ YILLAR HARCAMASI	
13	DÖNEM SONUNA KADAR YAPILAN HARCAMA	
14	PARASAL GERÇEKLEŞTİRME %	
15	FİZİKİ GERÇEKLEŞTİRME %	
16	BİTEN PROJE SAYISI	
17	DEVAM EDEN PROJE SAYISI	
18	İHALE AŞAMASINDAKİ PROJE SAYISI	
19	İPTAL EDİLEN PROJE SAYISI	
20	BAŞLANMAYAN PROJE SAYISI	
21	BAŞLANAMAMA NEDENİ	

2021 İÇMESUYU ENVANTER TABLOSU

İLÇESİ	SUSUZ				YETERSİZ								SULU						
					ŞEBEKELİ				ÇEŞMELİ				ŞEBEKELİ				ÇEŞMELİ		
	KÖY		BAĞLISI		KÖY		BAĞLISI		KÖY		BAĞLISI		KÖY		BAĞLISI		KÖY		BAĞLISI
	Ad.	Nüf	Ad.	Nüf	Ad.	Nüf.	Ad.	Nüf.	Ad.	Nüf.	Ad.	Nüf	Ad.	Nüf.	Ad.	Nüf.	Ad.	Nüf	Ad.
MERKEZ	0	0	0	0	0	0	1	4	1	22	92	569	43	2976	61	768	9	206	2
ÇEMİŞGEZEK	0	0	0	0	0	0	0	0	0	0	15	59	34	4033	20	473	0	0	6
HOZAT	0	0	0	0	0	0	0	0	0	0	62	7	25	1424	44	547	5	38	6
MAZGİRT	0	0	0	0	0	0	9	76	0	0	40	205	64	3333	44	526	4	28	5
NAZİMİYE	0	0	0	0	0	0	19	134	0	0	99	208	22	955	44	408	3	59	7
OVACIK	0	0	0	0	0	0	2	33	0	0	139	627	50	2398	27	318	12	127	1
PERTEK	0	0	0	0	0	0	0	0	0	0	32	141	43	3688	43	999	2	0	0
PÜLÜMÜR	0	0	0	0	0	0	2	0	0	0	225	363	43	1246	33	293	6	97	7
İLİN SUSUZ ÜNİTE SAYISI				0	İLİN YETERSİZ ÜNİTE SAYISI						738		İLİN SULU ÜNİTE SAYISI				715		

2021KÖY İÇMESUYU ENVANTERİNDE BİR ÖNCEKİ YILA GÖRE OLUŞAN DEĞİŞİM

YILI	SUSUZ				YETERSİZ				SULU				TOPLAM			
	KÖY		BAĞLISI		KÖY		BAĞLISI		KÖY		BAĞLISI		KÖY		BAĞLISI	
	Ad.	Nüf.	Ad.	Nüf.	Ad.	Nüf.	Ad.	Nüf.	Ad.	Nüf.	Ad.	Nüf.	Ad.	Nüf.	Ad.	Nüf.
31.12.2020	0	0	0	0	3	133	741	2498	363	21147	346	4285	366	21280	1087	6783
31.12.2021	0	0	0	0	1	22	737	2426	365	20608	350	4455	366	20630	1087	6881
FARK	0	0	0	0	-2	-111	-4	-72	2	-539	4	170	0	-650	0	98

2021 YILI İLİMİZE AİT MEVCUT KANALİZASYON TESİSİ (SİSTEMİ) ENVANTERİ

İŞİN NİTELİĞİ		KÖY		BAĞLISI		TOPLAM	
		Adet	Nüfus	Adet	Nüfus	Adet	Nüfus
FOSEPTİK SİSTEMİ OLMAYAN							
FERDİ FOSEPTİK KULLANAN		236	8670	1057	6056	1293	14726
KANALİZASYON SİSTEMİ KULLANAN	SIZDARMALI FOSEPTİKLE SONLANAN	130	11960	30	825	160	12785
	SIZDARMASIZ FOSEPTİKLE SONLANAN					0	0
	DENİZE DEŞARJ					0	0
	GÖLE DEŞARJ					0	0
	AKARSUYA DEŞARJ					0	0
	ARAZİYE DEŞARJ					0	0
	BARAJA DEŞARJ					0	0
	GÖLETE DEŞARJ					0	0
	DİĞER					0	0
ARITMA TESİSİ BULUNAN	ARITMA TESİSİ BULUNMAYAN	366	20630	1087	6881	1453	27511
	FİZİKSEL ARITMA TESİSİ					0	0
	KİMYASAL ARITMA TESİSİ					0	0
	BİYOLOJİK ARITMA TESİSİ					0	0
	PAKET ARITMA					0	0
	DOĞAL ARITMA (Yapay Sulak Alan)						
	STABİLİZASYON HAVUZU					0	0

İLİMİZE AİT FOSEPTİK ENVANTERİ

İŞİN NİTELİĞİ		KOY		BAGLISI		TOPLAM	
		Adet	Nüfus	Adet	Nüfus	Adet	Nüfus
FOSEPTİK KAPASİTESİ	0-250 KİŞİLİK	67	3550	28	626	95	4176
	251-500 KİŞİLİK	46	5558	3	147	49	5705
	501-1000 KİŞİLİK	15	2214			15	2.214
	1001-1500 KİŞİLİK	1	649			1	649
	>1501 KİŞİLİK					0	0

İLİNİZDE SADECE 2021 YILI İÇİNDE YAPILAN KÖY ATIK SU YATIRIMLARI

HARCAMA KAYNAĞI	KÖYDES'TEN YAPILAN İŞLER			KÖYDES DIŞI KAYNAKTAN YAPILAN İŞLER		
	KOY	BAGLISI	YAPILAN HARCAMA	KOY	BAGLI	YAPILAN HARCAMA
KANALIZASYON SISTEMI				1	1	350.000,00
DOGAL ARITMA TESISI						
TOPLAM						

2021YILI SU ANALİZ BEDELİ

1	İl Geneli	Su Analiz Bedeli	1.386.880,00 TL	0	Erzurum İl Sağlık Müdürlüğüne ödene cek

2021 YILI İŞ SEZONUNDA Vİ DANJÖR İLE YAPILAN KANALİZASYON BAKIM ONARIM ÇALIŞMALARI

S.No:	İLÇESİ	ÇALIŞMA YERİ / KÖY ADI
1	MERKEZ	MEŞEYOLU
2	MERKEZ	ÇİMENLİ
3	PERTEK	AŞ.GÜLBAHÇE
4	OVACIK	HAVUZLU
5	OVACIK	KOYUNGÖLÜ
6	OVACIK	KÖSELER
7	OVACIK	GÖZELER
8	PERTEK	PINARLAR
9	PERTEK	YENİKÖY
10	PERTEK	TOZKOPARAN
11	PERTEK	BEYDAMI
12	PERTEK	PİRİNÇCİ
13	MERKEZ	BURMAGEÇİT

2021 YILI İŞ SEZONUNDA EKSKAVATÖR İLE İÇME SUYU BAKIM VE ONARIM ÇALIŞMASI

S.No:	İLÇESİ	KÖY VEYA ÜNİTE ADI
1	Merkez	Atlantı köyü Haraba Mz. İçme Suyu Çalışması.
2	Merkez	Güleç köyü içmesuyu çalışması
3	Merkez	Aş. Böğürtlen köyü içmesuyu çalışması
4	Merkez	Baylık köyü Velikan Mz. içmesuyu çalışması
5	Merkez	Doluküp Köyü İçme Suyu Çalışması.
6	Merkez	Uzuntarla Köyü İçme Suyu Çalışması.
7	Merkez	Uzuntarla köyü Samanlı Mzr. İçmesuyu Çalışması
8	Merkez	Kocakoç Köyü içmesuyu çalışması
9	Merkez	Çukur Köyü içmesuyu çalışması
10	Çemişgezek	Arpaderen Köyü İçmesuyu Çalışması
11	Mazgirt	Kızılkale Köyü içmesuyu çalışması
12	Mazgirt	İsmailli Köyü içmesuyu çalışması

2021 YILI İŞ SEZONUNDA İŞ MAKİNALARI İLE YAPILAN KANALİZASYON BAKIM-ONARIM ÇALIŞMALARI

S.N:	İLÇESİ	KÖY VEYA ÜNİTE ADI
1	Hozat	Buzlupınar Köyü Kanalizasyon Çalışması.

2021 YILI KÖYDES YATIRIM PROGRAMINDA YAPILAN SONDAJ ÇALIŞMALARI

S.N:	YERİ/İLÇE	İŞİN ADI	YAKLAŞIK MALİYET (KDV HARİÇ)	SÖZLEŞME BEDELİ (KDV DAHİL)	AÇIKLAMA
1	PERTEK	KOÇPINAR KÖYÜ KOMSU LU MZ.İÇMESUYU SONDAJ		55.000 ,00	BİTTİ
2	PERTEK	SAĞMAN KÖYÜ İÇMESUYU SONDAJ		59.220 ,00	BİTTİ

TUNCELİ-PERTEK-KOÇPINARKÖYÜKOMŞULU Mz. SONDAJ ÇALIŞMASI

TUNCELİ İLİ PERTEK İLÇESİ SAĞMAN KÖYÜ SONDAJ ÇALIŞMASI

2021 YILI KÖYDES PROJESİ KAPSAMINDA YAPILAN İÇME SUYU İŞLERİ

2021 Yılı KÖYDES Projesi kapsamında 27 ADET içme suyu tesisi yapımı, bakım-onarım, çalışmaları yapılmıştır

S. NO	İLÇESİ	PROJE ADI	NİTELİĞİ ("YENİ TESİS", "TESİS GELİŞTİRME" veya "BAKIM ONARIM)	SÖZLEŞME TUTARI (TL)	AÇIKLAMALAR
1	MERKEZ	BATMANKÖYÜ	YENİ TESİS	105.020,00	BİTTİ
2	MERKEZ	KOCAKOÇKÖYÜ KALE MZ.	YENİ TESİS	120.006,00	BİTTİ
3	MERKEZ	UZUNTARLA KÖYÜ	YENİ TESİS	470.820,00	BİTTİ
4	MERKEZ	GÜLEÇKÖYÜ-GES	YENİ TESİS	15.3400,00	BİTTİ
5	MERKEZ	GÜLEÇ(AŞ.Dere ve Doluca Mz)ÇILGA(Çevlik Mz.) KÖKLÜCE(Göz Mz.)	BAKIM ONARIM	290.280,00	BİTTİ
6	MERKEZ	GÜRBÜZLER KÖYÜ	YENİ TESİS	584.100,00	BİTTİ
7	ÇEMİŞGEZEK	AŞ.BUDAK TEVZİ MASLAĞI YAPIMI	BAKIM ONARIM	206.500,00	BİTTİ
8	NAZIMİYE	BÜYÜKYURT	YENİ TESİS	224.200,00	BİTTİ
9	NAZIMİYE	DOĞANTAŞ AŞ. DOLUCA	YENİ TESİS	74.576,00	BİTTİ
10	NAZIMİYE	YK.DOLUCA DALVE BULANIK MZ.	YENİ TESİS	236.000,00	BİTTİ
11	NAZIMİYE	KIL KÖY HARMAN MZ.	YENİ TESİS	105.846,00	BİTTİ
12	NAZIMİYE	AŞ.DOLUCA KOÇ MZ.	BAKIM ONARIM	75.520,00	BİTTİ
13	HOZAT	BALKAYNAR BUZLUPINAR ÇIGIRLI NİŞANGAH MZ.GEÇİMLİ VENK MZ.İN KÖYÜ ALANCIK KÖYÜ	BAKIM ONARIM	329.987,00	BİTTİ
14	HOZAT	ÇAYTAŞIVE İBRAHİM TANER MZ.TÜRKTANER KARAÇAVUŞ KAVUKTEPE VE YORGANLI MZ.KALECİK KARATAŞ MZ.	BAKIM ONARIM	398.456,50	BİTTİ
15	HOZAT	KARABAKIRYENİDOĞDU MRK. VE İNECİK MZ.KARACA MRK.VE BULANIK MZ.ÇAĞLARCA SUTPINAR MZ.	BAKIM ONARIM	399.996,40	BİTTİ
16	MAZGİRT	YAŞAROĞLUANITÇINAR	BAKIM ONARIM	165.200,00	BİTTİ

17	MAZGİRT	ÖRENİÇİ	BAKIM ONARIM	80.004,00	BİTTİ
					BİTTİ
18	MAZGİRT	ÇAT-BEŞOLUK KÖYLERİ	BAKIM ONARIM	47.082,00	BİTTİ
19	MAZGİRT	DEMİRKAZIK-AVUNCA KARAYAZI MZ.	BAKIM ONARIM VE YENİ TESİS	330.000,00	BİTTİ
20	MAZGİRT	DARIKENT GES	BAKIM ONARIM	448.400,00	BİTTİ
21	MAZGİRT	AKPAZAR BELDESİ KEPEKTAŞI MAH. GES	BAKIM ONARIM	210.040,00	BİTTİ
22	OVACIK	ASLANDOĞMUŞ-KONAKLAR-EĞRİPINAR-MOLLAALİLER KÖYÜ	BAKIM ONARIM	153.400,00	BİTTİ
23	OVACIK	KONAKLAR-YAYLAGÜNÜ ÇAVUŞLU MZ.	BAKIM ONARIM	165.200,00	BİTTİ
24	PERTEK	PINARLAR-SAĞMAN KÖYÜ	BAKIM ONARIM	266.680,00	BİTTİ
25	PERTEK	BULGURTEPE-GEÇİTYAKA KARŞIYAKA MZ.	BAKIM ONARIM	110.920,00	BİTTİ
26	PÜLÜMÜR	KOCATEPE KÖYÜ	BAKIM ONARIM	280.840,00	BİTTİ
27	PÜLÜMÜR	KOVUKLU KÖYÜ	BAKIM ONARIM	212.400,00	BİTTİ

MAZGİRT DARIKENT KÖYÜ GÜNEŞ ENERJİ SİSTEMİ (GES) PANELLERİ

MAZGİRT DARIKENT KÖYÜ GÜNEŞ ENERJİ SİSTEMİ PANOSU

MERKEZ İLÇE GÜLEÇ KÖYÜ GÜNEŞ ENERJİ SİSTEMİ (GES)

2021 YILI JANDARMA GÜVENLİK KULELERİ KAPSAMINDA YAPILAN İÇME SUYU ÇALIŞMALARI

2021 Yılı GÜVENLİK KULELERİ Projesi kapsamında yeni içme suyu tesisi yapımı, bakım-onarım, vb. çalışmalar yapılmıştır

S. NO	İLÇESİ	PROJE ADI	NİTELİĞİ ("YENİ TESİS", "TESİS GELİŞTİRME" veya "BAKIM ONARIM)	SÖZLEŞME TUTARI (TL)	AÇIKLAMALAR
1	MERKEZ	Sarıtaş Köyü-Seydihüseyin Yaşam Alanlı Güvenlik kulesi içme suyu inşaatı	YENİ TESİS	112.000,00	BİTTİ
2	OVACIK	Çambulak Köyü Çambulak Jandarma Karakolu İçmesuyu İnşaatı	BAKIM ONARIM	222.000,00	BİTTİ
3	MERKEZ	Geyiksuyu köyü Jandarma karakolu ile il Jandarma komutanlığı .İçmesuyu İnşaatı	BAKIM ONARIM	51.500,00	BİTTİ
4	MAZGİRT	Darıkent Köyü Jandarma Komutanlığı İçmesuyu İnşaatı	BAKIM ONARIM	63.000,00	BİTTİ
5	ÇEMİŞGEZEK	Çemişgezek ilçesi Feribot Jandarma Kontrol Noktası Su deposu Yapım İşi.	YENİ TESİS	34.500,00	BİTTİ
6	MERKEZ-NAZIMİYE	Tunceli Merkez Sütlüce Jand.Krkl. Komutanlığı ve Nazımiye Kıl Köyü Jandarma Krkl. Komt. Elektromotopomp Onarım İş i.	BAKIM ONARIM	20.847,00	BİTTİ

İLLER BANKASI NA SUNULAN ALTYAPI PROJELERİ VE MALİYETLERİ

S.N.	PROJE YERİ	PROJE TİPİ	YAKLAŞIK MALİYET (KDV HARİÇ)	KDV DAHİL
1	TUNCELİ ÇEMİŞGEZEK GÖZLÜÇAYIR KÖYÜ	ALTYAPI (KANALİZASYON)	888.043,58	1.047.891,42
2	TUNCELİ ÇEMİŞGEZEK PAŞACIK KÖYÜ	ALTYAPI (KANALİZASYON)	1.351.212,79	1.594.431,09
3	TUNCELİ ÇEMİŞGEZEK DOĞAN KÖYÜ	ALTYAPI (KANALİZASYON)	848.464,93	1.001.188,62
4	TUNCELİ ÇEMİŞGEZEK TORATLI KÖYÜ	ALTYAPI (KANALİZASYON)	539.619,65	636.751,19
5	TUNCELİ ÇEM İŞGEZEK TEKELİ KÖYÜ	ALTYAPI (KANALİZASYON)	420.793,08	496.535,83
		TOPLAM	**4.048.134,03**	**4.776.798,16**
		%18 KDV	**728.664,13**	
		GENEL TOPLAM	**4.776.798,16**	

KÜLTÜR BAKANLIĞINA SUNULAN ALTYAPI PROJELERİ VE MALİYET ÇİZELGESİ

S.N.	PROJEYERİ	PROJE TİPİ	YAKLAŞIK MALİYET(KDV HARİÇ)	TOPLAM MALİYET (KDV DAHİL)
1	TUNCELİ MAZGİRT İLÇESİ DARIKENT KÖYÜ	ALT YAPI (KANALİZASYON)	1.340.348,86	1.581.611,65
2	TUNCELİ NAZIMİYE AŞ. DOLUCA KÖYÜ	ALT YAPI (KANALİZASYON)	529.555,40	624.875,37
3	TUNCELİNAZIMİYE YK. DOLUCA KÖYÜ	ALT YAPI (KANALİZASYON)	822.090,37	970.066,64
4	TUNCELİ PERTEK ÇATAKSU KÖYÜ KÖÇEKLER MZ.	ALT YAPI (KANALİZASYON)	0,00	0,00
5	TUNCELİ PERTEK ÇUKURCA KÖYÜ	ALT YAPI (KANALİZASYON)	0,00	0,00
6	TUNCELİ PERTEK KORLUCA (TİL) KÖYÜ	ALT YAPI (KANALİZASYON)	0,00	0,00
		TOPLAM	**2.691.994,63**	**3.176.553,66**
		%18 KDV	**484.559,03**	
		GENEL TOPLAM	**3.176.553,66**	

2021 YILI SU VE KANAL HİZMETLERİ MÜDÜRLÜĞÜ BÜTÇESİ YATIRIM PROGRAMI (İHALE EDİLEN)

S. NO	SEKTÖRÜ	KÖYÜN ADI	ÜNİTENİN ADI	YAKLAŞIK MALİYET TUTARI (KDV HARİÇ TL)	TEKLİF FİYATI (KDV HARİÇ TL)	SÖZLEŞME BEDELİ (KDV DAHİL TL.)	YÜKLENİCİ	İŞ DURUM %'DESİ	İHALE TÜRÜ	AÇIKLAMALAR
	İŞİN ADI									
SU ve KANAL HİZMETLERİ MÜDÜRLÜĞÜ										
1	İçmesuları (GES TERFİ HATTI)	TUNCELİ PERTEK ÇATAKSU KÖYÜ KÖÇEKLER MZ. GÜNEŞ ENERJİ SİSTEMLİ (GES) TERFİ HATTI YAPIM İŞİ.	KÖÇEKLER MZ.	61.591,77	53.000,00	62.540,00	BİLAL AKBULUT	100%	AÇIK İHALE	BİTTİ.
2	İçmesuları (1900 MT. 50/63 PE İÇME SUYU BORUSU ALIMI İŞİ)	TUNCELİ MERKEZ VE İLÇE KÖYLERİNDE KULLANILMAK ÜZERE İÇME SUYU BORUSU ALIM İŞİ.(PE 10 ATÜ 1900 MT.)	TÜM İLÇELER	38.475,00	38.000,00	44.840,00	CİVAN İNŞAAT	100%	DOĞRUDAN TEMİN	BİTTİ.
3	İçmesuları (ELEKTROMOTOPOMP ALIM İŞİ)	TUNCELİ ÇEMİŞGEZEK AKÇAPINAR KÖYÜ KOYUNARDI MZ. ELEKTROMOTOPOMP ARIZA ONARIM İÇİN MAL ALIM İŞİ	AKÇAPINAR KÖYÜ KOYUNARDI MZ.	13.666,67	6.500,00	7.670,00	KADİR BOBİNAJ	100%	DOĞRUDAN TEMİN	BİTTİ.

TARIMSAL HİZMETLER MÜDÜRLÜĞÜ

Kanuni Dayanağı:
5302 sayılı İl Özel İdaresi Kanunu, diğer ilgili Kanunlar ile Yönetmelikler ve ilgili Mevzuat.
Kendisine Bağlı Alt Birimler:
- Sulama
- Tarımsal Tesisler
- Arazi Toplulaştırma
- Erozyon ve Toprak Muhafaza
- Gölet

Görev Tanımı:
Kalkınma plan ve programlarında yer alan ilke ve politikalara uygun şekilde, toprak ve su kaynaklarını çiftçilerin hizmetine götürmek amacıyla gerekli etüt ve projeleri yapmak veya yaptırmak. Sulama suyu ve Hayvan İçme suyu Göleti yapımına yönelik, etüt – proje çalışmaları yapmak ve uygulama aşamasında, kontrollük hizmetlerini yürütmek.
Toprak Muhafaza ve Taşkın Koruma için gerekli tesislerin kurulması, geliştirilmesi ve dağılımı ilgili inşaatları yapmak veya yaptırmak. Arazi Toplulaştırma hizmetlerinin uygulanmasını yapmak veya yaptırmak. İl Özel İdaresi ve KÖYDES programındaki, sulama suyu temini arazi etüt çalışmaları ile proje çalışmalarının yapılması, yaklaşık maliyetlerini hazırlamak. Uygulama aşamasında kontrollük ve denetim hizmetlerini yürütmek, geçici ve kesin kabullerini yapmak ve kesin hesabını hazırlamak. Devletin hüküm ve tasarrufu altında veya özel mülkiyette bulunan fundalık, makilik, çayır, mera ve taşlı arazilerin geliştirilerek tarıma açılması için, bunların alt yapı tesislerini yapmak veya yaptırmak. Kalkınma plan ve programlarında yer alan ilke ve politikalara uygun şekilde, toprak ve su kaynaklarını çiftçilerin hizmetine götürmek amacıyla gerekli etüt ve projeleri yapmak veya yaptırmak.
Yer üstü ve yer altı su kaynaklarında, debisi en az 5 lt / sn olan, en az 100 dekar arazi sulanacak şekilde ve en az 15 çiftçi ailesinin yararlanacağı şekilde sulama projesi yapmak veya yaptırmak. Sulama suyu temini için proje hazırlanırken, debisi 500 lt / sn den çok olan nehirlerden su alınacaksa, DSİ den yazılı izin alınarak proje çalışmalarını yapmak veya yaptırmak. Mülga Toprak su ve Köy Hizmetleri Genel Müdürlüğünce geçmişte yapılan sulama suyu tesislerinin onarımı ve tamamlanması için gerekli çalışmaları yapmak. Çiftçilerin kooperatif kurmak şartıyla; sulama amaçlı olarak, TEDAŞ tan izin almak kaydıyla Elektro pompaj sulama tesisleri yapmak veya yaptırmak Görev alanına giren konular ile ilgili, istatistik ve envanter çalışmalarını yapmak. Tarımsal ilaç, alet ve bayilik işleri ile ilgili çalışmalara destek sağlamak. Bağ ve bahçe bitkilerinin üretim kaynaklarının en iyi şekilde kullanılması, verimliliğin arttırılması, ürünlerin çeşitlendirilmesi, kalitenin iyileştirilmesi ile ilgili iş ve işlemlerin yapılmasına katkı sağlanması. Organik tarım konusunda çalışmaların yapılmasına katkı sağlamak. İl Özel İdaresinin görev alanına giren konularda kontrollü Tarımsal kredi Özel Fonu için teknik yardım projeleri hazırlamak ve hazırlatmak, tasdik etmek, uygulamalarında yardım edilmesini ve kontrolünü sağlamak. Toprak erozyonunu önleyici, giderici, azaltıcı toprak ve su dengesinin kurulması ve korunmasını sağlayıcı sekiler, teraslamalar, toprak aşınımını önleyici her türlü tesisler ile kendi yapmış olduğu tesislerin havzalarının ağaçlandırma çalışmalarını yapmak, yaptırmak. Tarımsal sulama, toprak muhafaza ve arazi ıslahı çalışmalarıyla ilgili tesisleri işletmek üzere çiftçilerin birlikler ve kooperatifler halinde teşkilatlandırılmasını teşvik etmek ve yardımcı olmak. Arazi ıslah çalışmalarının yapılmasına katkıda bulunmak. Yağışların ve sel sularının zararlarını önleyici, akarsulara ait yatak ıslahı ve kıyı koruma tesisleri, sel kapanları ve gerekli tesisleri yapmak, yaptırmak. Tarım arazilerinin sulanmasını temin etmek amacıyla; gölet, havuz ve diğer su depolama ve su temini tesislerini yapmak, yaptırmak. Mevzuatın ve amirlerin verdiği benzer nitelikteki diğer görevlerin yerine getirilmesi.

İLİMİZDE 2021 YILI İÇİNDE KÖYDES VE KÖYDES DIŞI KAYNAKLARDAN YAPILAN TARIMSAL ALTYAPI YATIRIMLARI								
İŞİN NİTELİĞİ	PROJE ADI		FAYDALANAN ÇİFTÇİ SAYISI		SULANAN ALAN BÜYÜKLÜĞÜ (Dekar)		YAPILAN HARCAMA 2021 Fiyatlarıyla TL	
	KÖYDES	KÖYDES DIŞI	KÖYDES	KÖYDES DIŞI	KÖYDES	KÖYDES DIŞI	KÖYDES	KÖYDES DIŞI
GÖLET	0	0		0		0		
YERÜSTÜ SULAMA	2	5	40	340	500	12600	**216.182,03 TL**	**1.866.502,57TL**
YER ALTI SULAMA	0	0		0		0		
TOPRAK MUHAFAZA	0	0		0		0		
TARLA İÇİ GELİŞTİRME HİZMETLERİ	0	0		0		0		
DRENAJ VE TOPRAK ISLAHI	0	0		0		0		
ARAZİ TOPLULAŞTIRMA	0	0		0		0		
YAĞMURLAMA VE DAMLA SULAMA	0	0		0		0		
HAYVAN İÇME SUYU (HİS)	0	2		0				**676.140,00 TL**

TUNCELİ İL ÖZEL İDARESİ
2021 YILI FAALİYET RAPORU

2021 YILINDA DAP, KÖYDES VE İL ÖZEL İDARESİ ÖDENEĞİ KAPSAMINDA PROGRAMA ALINAN ASIL LİSTE TARIMSAL SULAMA PROJELERİ

S.N	YER/İLÇE	İŞİN ADI	YAKLAŞIK MALİYET (KDV.HARİÇ)	SÖZLEŞME BEDELİ (KDV. DÂHİL)	AÇIKLAMA
1	TUNCELİ ÇEMİŞGEZEK	PAŞACIK KÖYÜ TARIMSAL SULAMA PROJESİ (DAP)	766.949,97 TL.	554.078,44 TL.	TAMAMLANDI.
2	TUNCELİ ÇEMİŞGEZEK	GÖZLÜÇAYIR KÖYÜ TARIMSAL SULAMA PROJESİ (DAP)	591.751,87 TL	430.523,00 TL	TAMAMLANDI.
3	TUNCELİ OVACIK	KOYUNGÖLÜ 2 .KISIM TARIMSAL SULAMA PROJESİ (DAP)	596.229,63 TL.	359.900,00 TL.	TAMAMLANDI.
4	TUNCELİ MAZGİRT	OTLUKA YA TARIMSAL SULAMA PROJESİ (T.İ.Ö.İ.)	103.665,38 TL	112.370,03 TL	TAMAMLANDI
5	TUNCELİ OVACIK	KARAOĞLAN KÖYÜ TARIMSAL SULAMA PROJESİ (KÖYDES)	171.290,12 TL	158.120,00 TL	TAMAMLANDI
6	TUNCELİ HOZAT	YUKARI KARDELEN KÖYÜ HAVUZ ONARIM PROJESİ (KÖYDES)	55.413,40 TL	58.062,03 TL	TAMAMLANDI
7	TUNCELİ PÜLÜMÜR	DAĞYOLU KÖYÜ TARIMSAL SULAMA PROJESİ (DAP)	488.034,46 TL	409.631,10 TL	DEVAM EDİYOR
		GENEL TOPLAM	2.773.334,83 TL.	2.082.684,60 TL.	

2021 DAP KAPSAMINDA PROGRAMA ALINAN AS IL LİSTE HAYVAN İÇME SUYU PROJELERİ (HİS)

S.N	YER/İLÇE	İŞİN ADI	YAKLAŞIK MALİYET (KDV.HARİÇ)	SÖZLEŞME BEDELİ (KDV. DÂHİL)	AÇIKLAMA
1	TUNCELİ OVACIK	KEPİR YAYLASI HİS TESİSİ	304.860,10 TL	228.920,00 TL	TAMAMLANDI
2	TUNCELİ PÜLÜMÜR	ÇEKEM YAYLASI HİS TESİSİ	657.983,98 TL	447.220,00 TL	TAMAMLANDI
		GENEL TOPLAM	962.844,08 TL	676.140,00 TL	

TARIMSAL SULAMA (ÖZEL İDARE)

1	DÖNEMİ	2021 YILI
2	YATIRIMCI KURULUŞUN ADI	TUNCELİ İL ÖZEL İDARESİ
3	TOPLAM PROJE SAYISI	75
4	2021 YILI PROJE SAYISI	9
5	ÖNCEKİ YILLAR DEVREDEN PROJE SAYISI	68
6	TOPLAM PROJE TUTARI	2.758.824,60 TL
7	ÖNCEKİ YILLAR DEVREDEN PROJE TUTARI	23.749.502,35 TL
8	(2021) YILI ÖDENEĞİ	2.388.928,89 TL
9	(2021) YILI HARCAMASI	2.338.728,99 TL
10	ÖNCEK İ YILLAR HARCAMASI	23.341.690,54 TL
11	DÖNEM SONUNA KADAR YAPILAN HARCAMA	2.338.728,99 TL
12	PARASAL GERÇEKLEŞME (%)	89%
13	FİZİKİ GERÇEKLEŞME (%)	89 %
14	BİTEN PROJE SAYISI	66
15	DEVAM EDEN PROJE SAYISI	1
16	İHALE AŞAMASINDAKİ PROJE SAYISI	1
17	İPTAL EDİLEN PROJE SAYISI	0
18	BAŞLANMAYAN PROJE SAYISI	0

1)Tunceli İli Ovacık İlçesi Koyungölü Köyü 2. Kısım Tarımsal Sulama Tesisi Yapım İşi (DAP

2) Tunceli İli Çemişgezek İlçesi Paşacık Köyü Tarımsal Sulama Tesisi Yapım İşi (DAP)

3) Tunceli Çemişgezek İlçesi Gözlüçayır Köyü Tarımsal Sulama Tesisi Yapım İşi (DAP)

4) Tunceli İli Mazgirt İlçesi Otlukaya Köyü Tarımsal Sulama Tesisi Yapım İşi (İl Özel İdaresi)

5) Tunceli İli Ovacık İlçesi Karaoğlan Köyü Tarımsal Sulama Tesisi Yapım İşi (KÖYDES)

6) Tunceli İli Hozat İlçesi Yukarı Kardelen Köyü Havuz Onarım İşi (KÖYDES)

Windows'u

7) Tunceli İli Pülümür İlçesi Çekem Yaylası Hayvan İçmesuyu Tesisi Yapım İşi (DAP)

8)Tunceli İli Ovacık İlçesi Kepir Yaylası Hayvan İçmesuyu Tesisi Yapım İşi (DAP)

YOL VE ULAŞIM HİZMETLERİ MÜDÜRLÜĞÜ

Kanuni Dayanağı:
5302 sayılı İl Özel İdaresi Kanunu, diğer ilgili Kanunlar ile Yönetmelikler ve ilgili mevzuat.
Kendisine Bağlı Alt Birimler:
- Asfalt Hizmetleri,
- Şantiye Arazi Hizmetleri,
- Bakım Onarım Hizmetleri.
- Köprü ve Sanat yapısı

Görev Tanımı:
Devlet ve İl yolları ağı dışında kalan köylerin ve diğer yerleşim birimlerinin ulaşımını sağlayan köy yolları ağında bulunan yollar ile köy içi yollarının tesviye, onarım, greyderli ve malzemeli bakım, asfalt kaplama yapmak veya yaptırmak. Köy yolu ağını güncel tutmak ve standartlarını belirlemek, bu yolları standart hale getirmek maksadıyla projeler yapmak veya
yatırmak, köy içi yollarının projelerini yapmak veya yaptırmak, bu yollar üzerinde yapılacak olan köprülerin ve sanat yapılarının etüt ve projeleri yapmak veya yaptırmak.
Projesi mevcut Köy yollarının mas ter planı doğrultusunda program tekliflerinin hazırlanması,
Köy yolları ağımızda yer alan ve yapım ve onarımı tamamlanan yolların stabilize kaplanması.
Önceden tespit edilen yol ağlarının yapımını, onarımını, bakımını yapmak ve yaptırmak, mevcutları geliştirmek. Malzeme ocaklarının işletilmesini ve korunmasını sağlamak, Kardan dolayı kapalı olan Köy yollarını ulaşıma açmak ve açtırmak. Gerektiğinde asfalt yapımını yapmak ve yaptırmak. Sanat yapılarını ve köprülerini yapmak ve yaptırmak. Her türlü protokollü işleri yapmak ve yaptırmak. Trafik kanunu ile verilen görevleri yapmak ve yaptırmak, trafik güvenliği yönünden gerekli istikamet ve kilometre levhaları ile diğer
işaretleri düzenlemek. Köy ve bağlı mahallerinin isim levhalarını yaptırmak Yıllık uygulama programlarında yer alan projelerin gerçekleştirilmesini sağlamak.
Geçmiş yıllarda yapılan altyapı, mevcut köy yolları ve diğer tesislerin bakım, onarım ve işletilmesini, yapmak ve yaptırmak. Projelerin kesin hesaplarını, yapmak ve yaptırmak.
Bakımevlerinin bakımı, onarımı ve denetimini yapmak Köy ve köye bağlı ünitelerin mevcut ve planlanan yol ağını tespit etmek. Yol ağı kontrol kesim (mevcut ve planlanan yolları, üzerindeki üniteleri, yolun kontrol kesim numarasını gösterir) ve yol ağı hizmet haritalarını (mevcut ve planlanan yolları, üzerindeki üniteleri, yolun halihazır durumunu gösterir) hazırlamak. Mevcut yolların halihazır durumunu (asfalt, beton, stabilize vs.) yol ağı hizmet
haritalarına her yıl güncelleyerek kayıtlara işlemek. İl Özel İdaresince Köy Muhtarlıklarına yapılan yardımın köy içinde (istinat duvarları, parke kaplama, işlerine ait yapım, bakım onarım inşaatlarını) yerinde tespiti ile I.ve II. keşif düzenlenerek teknik kontrolünün yapmak,
İl Özel İdaresi ve KÖYDES programındaki işlerin, keşif (yaklaşık maliyet), ihale, kontrollük, geçici kabul, kesin kabul ve idari işleri yürütmek ve kesin hesaplarını yapmak ve yaptırmak
Mevzuatın ve amirlerin verdiği benzer nitelikteki diğer görevlerin yerine getirilmesi.

TUNCELİ İL ÖZEL İDARESİ 2021 BÜTÇE YILI KÖY YOLLARI YAPIM PROGRAMI
(Tesviye, Onarım, Stabilize, Asfalt Kaplama ve Karla Mücadele) İCMAL

İLÇE ADI	REGLAJ (Km)	BÜZ		TEVSİYE (KM)	ONARIM (KM)	STABİLİZE (KM)	1. KAT ASAFALT (KM)	2. KAT ASFALT (KM)	ROTMİXS (KM)	KİLİTLİ PARKE (M2)	SANAT YAPISI	KARLA MÜCADELE (KM)
MERKEZ	812	ADET	METRE									
ÇEMİŞGEZEK	537	464	709,92									
HOZAT	314	0	0									
MAZGİRT	726	89	76,5									
NAZİMİYE	688	50	111,69	71	84	224	54	102	49	3000	1	9287
OVACIK	1247	73	104,04									
PERTEK	707	68	218,79									
PÜLÜMÜR	1524	143	205,02									
TOPLAM	6555	1021	1562,13	71	84	224	54	102	49	3000	1	9287

1. KAT ASFALT

SIRA NO	İLÇESİ	GURUP VEYA MÜNFEI KÖY YOLUNUN ADI	UYGULAM (Km)	YAPIM ŞEKLİ	BAŞLAM VE BİTİŞ TARİHİ	AÇIKLAM
1	MERKEZ	Geyiksuyu Köy içi	1	İl Özel İdare	2021	BİTTİ
2	ÇEMİŞGEZE	Güneybaşı kyy.	3,5	İl Özel İdare	2021	BİTTİ
3	HOZAT	Hozat Mahalle İçi	0,7	İl Özel İdare	2021	BİTTİ
4	MAZGİRT	Kayacı Kyy.	1	İl Özel İdare	2021	BİTTİ
5	MAZGİRT	Doğan-Aktar-İbimahm-ut Ataçınar Grp.kyy.	17,5	İl Özel İdare	2021	BİTTİ
6	MAZGİRT	Güneyharman köy içi	0,3	İl Özel İdare	2021	BİTTİ
7	MAZGİRT	Elma-Ayvat-Ortaharman Darıkent Grp.Kyy.	7,5	İl Özel İdare	2021	BİTTİ
8	MERKEZ	Geri-şbayındır Mk.(hlferha Türbesi)	2	İl Özel İdare	2021	BİTTİ
9	OVACIK	Topuzlu-Söğütlü Grp.Kyy	3	İl Özel İdare	2021	BİTTİ
10	PERTEK	Tozkopar-Günboğazı Yalınkaya Grp.Kyy.	1	İl Özel İdare	2021	BİTTİ
11	PERTEK	Ardıç-Söğütlütepe Grp.K	6,5	İl Özel İdare	2021	BİTTİ
12	PÜLÜMÜR	Kovuk-Kocatepe Grp.ky	10	İl Özel İdare	2021	BİTTİ
13	ÇEMİŞGEZE	Güneybaşı Köyü	3	KÖYDE	2021	BİTTİ
14	OVACIK	İly.İlt-Tatuşağı-Kızık-Burna-Topuzlu.Söğütlü Cevizlide-Karata-Karşıyak Grup köy yolu	2	KÖYDE	2021	BİTTİ
15	PERTEK	Söğüttepe Ardıç Grup K Yolu	6	KÖYDE	2021	BİTTİ
		Genel Toplam	**54**			

Güneybaşı Köy Yolumuzun 3 KM Yolu Asfaltlanmıştır.

2. KAT ASF

SIRA NO	İLÇESİ	GURUP VEYA MÜNFERİT KÖY YOLUNUN ADI	UYGULAMA (Km)	YAPIM ŞEKLİ	BAŞLAMA VE BİTİŞ TARİHİ	AÇIKLAM
1	MERKEZ	Burmageçit-Böğürtlen-Çimenli Grp.Kyy.	5,1	İl Özel İdaresi	2021	BİTTİ
2	MERKEZ	Baylık kyy.	6	İl Özel İdaresi	2021	BİTTİ
3	MERKEZ	Çukur-Gürbüzler Grp.Kyy.	6	İl Özel İdaresi	2021	BİTTİ
4	HOZAT	İnköy-Geçimli Grp Kyy.	9	İl Özel İdaresi	2021	BİTTİ
5	MAZGİRT	Elmalı-Ayvatlı-Ortaharman Darıkent Grp.Kyy.	7	İl Özel İdaresi	2021	BİTTİ
6	NAZİMİYE	Dallıbahçe-Aş.Doluca Grp.Ky	8	İl Özel İdaresi	2021	BİTTİ
7	OVACIK	Paşadüzü-Köseler Grp.Kyy.	5	İl Özel İdaresi	2021	BİTTİ
8	OVACIK	Konaklar-Öveçler	4	İl Özel İdaresi	2021	BİTTİ
9	OVACIK	Çakmaklı Kyy.	1	İl Özel İdaresi	2021	BİTTİ
10	OVACIK	Eğripınar-Konaklar Grp.Kyy.	5	İl Özel İdaresi	2021	BİTTİ
11	OVACIK	Ziyaret Köyü İçi	0,2	İl Özel İdaresi	2021	BİTTİ
12	OVACIK	Ziyaret Köyü(Gözeler İçi)	1	İl Özel İdaresi	2021	BİTTİ
13	OVACIK	Kayak Merkezi Yolu	0,3	İl Özel İdaresi	2021	BİTTİ
14	PERTEK	Tozkoparan-Günboğazı Yalınkaya Grp.Kyy.	8,4	İl Özel İdaresi	2021	BİTTİ
15	PÜLÜMÜR	Turnaderesi-Közlüce-Hasangazi Grp.kyy	3,5	İl Özel İdaresi	2021	BİTTİ
16	PÜLÜMÜR	Kırkmeşe Kyy.	4,5	İl Özel İdaresi	2021	BİTTİ
17	PÜLÜMÜR	Doğanpınar-Salkımözü Grp.Kyy.	4	İl Özel İdaresi	2021	BİTTİ
18	MERKEZ	Geyiksuyu Köy Yolu	1	KÖYDES	2021	BİTTİ
19	MAZGİRT	Doğanlı, Aktarla, İbimahm Dayılar, Ataçınar, Dallıbel Köy Yolları	22	KÖYDES	2021	BİTTİ
20	NAZİMİYE	Geriş köyü	1	KÖYDES	2021	BİTTİ

Genel Toplam102

TESVİYE						
SIRA NO	İLÇESİ	GURUP VEYA MÜNFERİT KÖY YOLU ADI	UYGULAMA (Km)	YAPIM ŞEKLİ	BAŞLAMA VE BİT TARİHİ	AÇIKLAM
1	MERKEZ	Alacık Kyy.	0,3	İl Özel İdaresi	2021	BİTTİ
2	MERKEZ	Suvat-Yoncalı Mz.-yukarı Mz. Bağlantı Y	0,8	İl Özel İdaresi	2021	BİTTİ
3	HOZAT	Karaca Mezarlık ve Arazi Yolu	1	İl Özel İdaresi	2021	BİTTİ
4	HOZAT	Dervişcemal Arazi Yolu	1	İl Özel İdaresi	2021	BİTTİ
5	HOZAT	Çığırlı-Mahalle Yolu	0,5	İl Özel İdaresi	2021	BİTTİ
6	NAZİMİYE	Yazgeldi köy içi	0,4	İl Özel İdaresi	2021	BİTTİ
7	NAZİMİYE	Sarıyayla-Yaylacık Mz.	1	İl Özel İdaresi	2021	BİTTİ
8	NAZİMİYE	Sarıyayla köy içi	0,8	İl Özel İdaresi	2021	BİTTİ
9	NAZİMİYE	Kılköy-Kapaklı Mz.	0,4	İl Özel İdaresi	2021	BİTTİ
10	OVACIK	Söğütlü-Haydarbaba Yayla Yolu	10	İl Özel İdaresi	2021	BİTTİ
11	OVACIK	Yenikonak Yayla Yolu	2	İl Özel İdaresi	2021	BİTTİ
12	OVACIK	Yenikonak köy içi ve Cevizli mz. Yolu	1,3	İl Özel İdaresi	2021	BİTTİ
13	OVACIK	Yalmanlar Yayla Yolu	3,5	İl Özel İdaresi	2021	BİTTİ
14	OVACIK	Işıkvuran Yayla Yolu	5,3	İl Özel İdaresi	2021	BİTTİ
15	OVACIK	Eskigedik yayla Yolu	11,3	İl Özel İdaresi	2021	BİTTİ
16	OVACIK	Gözeler köyü Mezarlık Yolu	1	İl Özel İdaresi	2021	BİTTİ
17	OVACIK	Bilge-Buzlutepe-Grp.Kyy.	3	İl Özel İdaresi	2021	BİTTİ
18	OVACIK	Çat-Kızılçayır Bağlantı Yolu	3	İl Özel İdaresi	2021	BİTTİ
19	OVACIK	Işıkvuran Ziyaret Yolu	3	İl Özel İdaresi	2021	BİTTİ
20	OVACIK	Yoncalı Mezarlık Yolu	0,5	İl Özel İdaresi	2021	BİTTİ
21	OVACIK	Kuşluca Jnd.Krk.Yolu	0,5	İl Özel İdar	2021	BİTTİ
22	OVACIK	Yenisöğüt Kyy.	1	İl Özel İdar	2021	BİTTİ
23	PERTEK	Konaklar köy içi Yolu	0,8	İl Özel İdar	2021	BİTTİ
24	PERTEK	Kadonkaya-Bağören Mz.	2	İl Özel İdar	2021	BİTTİ
25	PÜLÜMÜR	Ağaşenliği Yayla Yolu	5,5	İl Özel İdar	2021	BİTTİ
26	PÜLÜMÜR	Ağaşenliği Kyy.	1,9	İl Özel İdar	2021	BİTTİ
27	PÜLÜMÜR	Bozağakaraderbendi Mezarlık Yolu	1	İl Özel İdar	2021	BİTTİ
28	PÜLÜMÜR	Şampaşakaraderbendi Köyü ve Mez	2,2	İl Özel İdar	2021	BİTTİ
29	PÜLÜMÜR	Göçenek-Köskerler Mz.	4	İl Özel İdar	2021	BİTTİ
30	PÜLÜMÜR	Gökçekonak Köy İçi Yolu	1	İl Özel İdar	2021	BİTTİ
31	PÜLÜMÜR	Kırklar Köy İçi İmar Yolları	1	İl Özel İdares	2021	BİTTİ
		Genel Topl	71			

Burmageçit – Böğürlen- Çimenli Grup KYY 11 Km. 2. Kat Asfalt Çalışması Tamamlanmıştır.

Işıkvuran Köyümüz Yayla Yolunda 3 Km Tevsiye Çalışması Tamalanmıştır.

ASFALT ONARIM (ROTMİKS)						
SIRA NO	İLÇESİ	GURUP VEYA MÜNFERİT KÖY YOLUN	UYGULAM (Km)	YAPIM ŞEKLİ	BAŞLAMA VE BİTİŞ TARİHİ	AÇIKLAM
1	MERKEZ	Güleç Kyy.	1	İl Özel İdaes	2021	BİTTİ
2	MERKEZ	Güleç Kyy.	2	İl Özel İdaes	2021	BİTTİ
3	MERKEZ	Batman Kyy.	0,2	İl Özel İdaes	2021	BİTTİ
5	HOZAT	İnköy-Geçimli Grp Kyy.	9	İl Özel İdaes	2021	BİTTİ
6	NAZİMİYE	Dallıbahçe-Aş.Doluca Grp.Kyy.	9	İl Özel İdaes	2021	BİTTİ
7	NAZİMİYE	Yk.Doluca Kyy.	4	İl Özel İdaes	2021	BİTTİ
8	NAZİMİYE	Sarıyayla Kyy.	6	İl Özel İdaes	2021	BİTTİ
9	NAZİMİYE	Merkez İlçe Jnd.ve Şehit Kabri Yolu	0,3	İl Özel İdaes	2021	BİTTİ
10	OVACIK	Ziyaret Köy İçi (Gözeler Yolu)	2	İl Özel İdaes	2021	BİTTİ
11	PÜLÜMÜR	Turnaderesi-Kozlüce	3,5	İl Özel İdaes	2021	BİTTİ
12	PÜLÜMÜR	Doğanpınar-Salkımözü-Dereköy Grp.Kyy	12	İl Özel İdaes	2021	BİTTİ
		Genel Topla	49			

Tekeli Köyünde 5 Km Asfalt (Yama) Onarım Çalışmamız Tamamlanmıştır.

KİLİTLİ PARKE

SIRA NO	İLÇESİ	GURUP VEYA MÜNFERİT ADI	Uygulama (M2)	BAŞLAMA TARİHİ	YAPIM ŞEKLİ	AÇIKLAMA
1	OVACIK	Öveçler Köyü	3000	2021	Köy d	BİTTİ
		Toplam	3.00			

SANAT YAPILARI

SIRA NO	İLÇESİ	GURUP VEYA MÜNFERİT ADI	Uygulama (Km) Adet/	BAŞLAMA VE TARİHİ	YAPIM ŞEKLİ	AÇIKLAMA
1	OVACIK	Yarımkaya Köyü	1	2021	Köy d	BİTTİ
		Toplam	1			

STABİLİZE

SIRA NO	İLÇESİ	GURUP VEYA MÜNFERİT KÖY YOLUNU	UYGULAMA (Km)	YAPIM ŞEKLİ	BAŞLAMA VE BİTİŞ TARİHİ	AÇIKLAMA
1	MERKEZ	Yolkonak Mezarlık Yolu	0,3	İl Özel İdaresi	2021	BİTTİ
2	MERKEZ	Dolukü-Baylık-Köklüce Mz.	1,9	İl Özel İdaresi	2021	BİTTİ
3	MERKEZ	Başakçı köy içi Yolu	0,3	İl Özel İdaresi	2021	BİTTİ
4	MERKEZ	Atadoğdu-Avcılar Mz.(Düzpelit)	2,4	İl Özel İdaresi	2021	BİTTİ
5	MERKEZ	Geyiksuyu-Korgun Mz.	2,5	İl Özel İdaresi	2021	BİTTİ
6	MERKEZ	Kuyluca-Kapılı Mz.	0,6	İl Özel İdaresi	2021	BİTTİ
7	MERKEZ	Erdoğdu-Bardak Mz.	0,2	İl Özel İdaresi	2021	BİTTİ
8	MERKEZ	Gömemişk-Taht Mz.	0,8	İl Özel İdaresi	2021	BİTTİ
9	MERKEZ	Erdoğdu-Yeşilce Mz.	0,8	İl Özel İdaresi	2021	BİTTİ
10	MERKEZ	Atlantı Köyü ve Haraba Mz.	1	İl Özel İdaresi	2021	BİTTİ
11	MERKEZ	Ambar köy içi ve Mezarlık Yolu	0,75	İl Özel İdaresi	2021	BİTTİ
12	MERKEZ	Kocakoç ve Mezraları	2	İl Özel İdaresi	2021	BİTTİ
13	MERKEZ	Çukur ve Mezraları	0,4	İl Özel İdaresi	2021	BİTTİ
14	MERKEZ	Uzuntarla Mezarlık Yolu	0,3	İl Özel İdaresi	2021	BİTTİ
15	MERKEZ	Yeşilkaya-Çaylı Mz.	0,15	İl Özel İdaresi	2021	BİTTİ
16	MERKEZ	Kuyluca-meşeyolu Grp.Kyy.	0,2	İl Özel İdaresi	2021	BİTTİ
17	MERKEZ	Altınyüzük-kurlar Grp.Kyy.	3,4	İl Özel İdaresi	2021	BİTTİ
18	MERKEZ	Altınyüzük köy içi	0,6	İl Özel İdaresi	2021	BİTTİ
19	MERKEZ	Çiçekli ve Mezra yolları (Subaşı,Bölmeli,Hacıkomu)	2	İl Özel İdaresi	2021	BİTTİ
20	MERKEZ	Çıralı Kyy.	3	İl Özel İdaresi	2021	BİTTİ
21	MERKEZ	Sütlüce köy içi,mezarlık yolu ve Kemeköy içi	0,6	İl Özel İdaresi	2021	BİTTİ
22	MERKEZ	Baldan köy içi	0,2	İl Özel İdaresi	2021	BİTTİ
23	MERKEZ	Kocalar-Yuvacık Mezarlık Yolu	0,2	İl Özel İdaresi	2021	BİTTİ
24	MERKEZ	Kocalar köy içi	0,15	İl Özel İdaresi	2021	BİTTİ
25	MERKEZ	Batman köy içi ve mezraları	1,7	İl Özel İdaresi	2021	BİTTİ
26	MERKEZ	Çukur ve Mezraları	0,4	İl Özel İdaresi	2021	BİTTİ

27	MERKEZ	Çalkıran Kyy.	4	İl Özel İdaresi	2021	BİTTİ
28	MERKEZ	Sarıtaş Kyy. Ve Jnd.Krk.Yolu	4,7	İl Özel İdaresi	2021	BİTTİ
29	MERKEZ	Karşılar-Darıca Mz.	0,15	İl Özel İdaresi	2021	BİTTİ
30	MERKEZ	Yolkonak Mah.Yolu (Beydamı Yol Ayrımı)	1,3	İl Özel İdaresi	2021	BİTTİ
31	MERKEZ	Çalkıran Mezarlık Yolu	0,5	İl Özel İdaresi	2021	BİTTİ
32	MERKEZ	Pınarköy-Babaocağı Grp.Kyy.	1	İl Özel İdaresi	2021	BİTTİ
33	MERKEZ	Pınarköy Köy İçi	0,3	İl Özel İdaresi	2021	BİTTİ
34	MERKEZ	Burmageçit-Mazgirt Köprüsü Bağlantı Yolu ve Köy İçi	1,1	İl Özel İdaresi	2021	BİTTİ
35	MERKEZ	Çimenli-Kalkar mz. Köy İçi	0,3	İl Özel İdaresi	2021	BİTTİ
36	MERKEZ	Baylık-Gelincik Mz.	0,1	İl Özel İdaresi	2021	BİTTİ
37	MERKEZ	Güleç ve Mezra Yolları	1,2	İl Özel İdaresi	2021	BİTTİ
38	MERKEZ	Uzuntarla ve Mezra Yolları	0,4	İl Özel İdaresi	2021	BİTTİ
39	MERKEZ	Güleç-Sinan Mz.	0,3	İl Özel İdaresi	2021	BİTTİ
40	MERKEZ	Atlantı ve Mezraları	0,2	İl Özel İdaresi	2021	BİTTİ
41	ÇEMİGEZEK	Güneybaşı Krk. Yolu	1,1	İl Özel İdaresi	2021	BİTTİ
42	ÇEMİGEZEK	Kıraçlar köy içi	0,75	İl Özel İdaresi	2021	BİTTİ
43	ÇEMİGEZEK	Payamdüzü-Köçek Mz.	2,1	İl Özel İdaresi	2021	BİTTİ
44	ÇEMİGEZEK	Sakyol Köy İçi	0,4	İl Özel İdaresi	2021	BİTTİ
45	ÇEMİGEZEK	Bağsuyu Köy içi	0,3	İl Özel İdaresi	2021	BİTTİ
46	ÇEMİGEZEK	Aş.Budak Kyy.	0,5	İl Özel İdaresi	2021	BİTTİ
47	ÇEMİGEZEK	Yk.Budak Arazi Yolu	1,2	İl Özel İdaresi	2021	BİTTİ
48	ÇEMİGEZEK	Arpaderen Arazi Yolu	0,35	İl Özel İdaresi	2021	BİTTİ
49	ÇEMİGEZEK	Alakuş Mezarlık Yolu	0,4	İl Özel İdaresi	2021	BİTTİ
50	ÇEMİGEZEK	Gözlüçayır-Kinerli Mz. Yolu	0,3	İl Özel İdaresi	2021	BİTTİ
51	ÇEMİGEZEK	Tekeli-Çizmeli Mz. Köy içi	0,25	İl Özel İdaresi	2021	BİTTİ
52	ÇEMİGEZEK	Toratlı Köy içi Yolu	0,35	İl Özel İdaresi	2021	BİTTİ
53	ÇEMİGEZEK	Paşacık-Buğdaylı Mz.	1,9	İl Özel İdaresi	2021	BİTTİ
54	ÇEMİGEZEK	Karasar KYY.	0,7	İl Özel İdaresi	2021	BİTTİ
55	HOZAT	Çığırlı Köyü ve Mezraları-Buzlutepe Krk.Yolu	2,4	İl Özel İdaresi	2021	BİTTİ
56	HOZAT	Balkaynar kyy.	0,35	İl Özel İdaresi	2021	BİTTİ

57	HOZAT	Bilekli kyy.	1,5	İl Özel İdaresi	2021	BİTTİ
58	HOZAT	Yüceldi Krk Yolu	1,6	İl Özel İdaresi	2021	BİTTİ
59	HOZAT	Yenidoğdu Köy İçi ve Çalıkuşu Mz.	2,2	İl Özel İdaresi	2021	BİTTİ
60	HOZAT	Kalecik-Karataş Mz.	5,2	İl Özel İdaresi	2021	BİTTİ
61	HOZAT	İnköy Ziyaret Yolu	0,1	İl Özel İdaresi	2021	BİTTİ
62	HOZAT	Çığırlı Kyy.	2,7	İl Özel İdaresi	2021	BİTTİ
63	HOZAT	Çağlarca-Kalecik Grp.Kyy.	4,8	İl Özel İdaresi	2021	BİTTİ
64	HOZAT	Taşıtlı-Boyalı Mz.	0,15	İl Özel İdaresi	2021	BİTTİ
65	MAZGİRT	Temurtaht- Tavuk Çiftliği Yolu	0,25	İl Özel İdaresi	2021	BİTTİ
66	MAZGİRT	Akpazar -Yayla Yolu	2,5	İl Özel İdaresi	2021	BİTTİ
67	MAZGİRT	Kale Krk.Yolu	2,8	İl Özel İdaresi	2021	BİTTİ
68	MAZGİRT	Ortaharman-Topraklı Mz.-Sivrice Mz.	1,2	İl Özel İdaresi	2021	BİTTİ
69	MAZGİRT	Aktarla-İbimahmut-Alhan-Ataçınar Grp.Kyy. (Ataçınar Krk.)	16,5	İl Özel İdaresi	2021	BİTTİ
70	MAZGİRT	Ayvatlı-Ortaharman-Darıkent Grp.Kyy.	6,5	İl Özel İdaresi	2021	BİTTİ
71	MAZGİRT	Kızılkale Köy İçi	1,3	İl Özel İdaresi	2021	BİTTİ
72	MAZGİRT	Otlukaya Köy İçi	0,2	İl Özel İdaresi	2021	BİTTİ
73	MAZGİRT	Doğanlı Köy İçi	0,3	İl Özel İdaresi	2021	BİTTİ
74	MAZGİRT	Alanyazı Mezarlık Yolu	0,6	İl Özel İdaresi	2021	BİTTİ
75	MAZGİRT	Çat Köy İçi Yolu	0,3	İl Özel İdaresi	2021	BİTTİ
76	MAZGİRT	Bulgurcular Köy içi	0,6	İl Özel İdaresi	2021	BİTTİ
77	MAZGİRT	Kavaktepe Köy içi	0,4	İl Özel İdaresi	2021	BİTTİ
78	MAZGİRT	Doğucak-Gaz Mz.	2,1	İl Özel İdaresi	2021	BİTTİ
79	MAZGİRT	Yaşaroğlu-Yaşar Mz.-Bütünlü Mz-Dallıbahçe Mz.	2,75	İl Özel İdaresi	2021	BİTTİ
80	MAZGİRT	Doğucak-Hacıyusuf Mz.	1	İl Özel İdaresi	2021	BİTTİ
81	MAZGİRT	Yeldeğen Köy İçi	0,6	İl Özel İdaresi	2021	BİTTİ
82	MAZGİRT	Kalaycı Kyy.	0,15	İl Özel İdaresi	2021	BİTTİ
83	MAZGİRT	Beyler Kyy.	0,1	İl Özel İdaresi	2021	BİTTİ
84	MAZGİRT	Koçkuyusu Kyy.	0,25	İl Özel İdaresi	2021	BİTTİ
85	MAZGİRT	Aslanyurdu Köy İçi	0,9	İl Özel İdaresi	2021	BİTTİ
86	MAZGİRT	Göktepe Köy İçi	0,1	İl Özel İdaresi	2021	BİTTİ

87	MAZGİRT	Yaşaroğlu-Yaşar Mz. Köy içi	0,25	İl Özel İdaresi	2021	BİTTİ
88	MAZGİRT	Yaşaroğlu-Yaşar Mz.-Bütünlü Mz-Dallıbahçe Mz.	0,15	İl Özel İdaresi	2021	BİTTİ
89	MAZGİRT	Balkanlı Kyy.	0,45	İl Özel İdaresi	2021	BİTTİ
90	NAZİMİYE	Geriş Kyy.	0,6	İl Özel İdaresi	2021	BİTTİ
91	NAZİMİYE	Geriş-Bayındır Mz.	0,6	İl Özel İdaresi	2021	BİTTİ
92	NAZİMİYE	Geriş-Uşan Mz.	0,9	İl Özel İdaresi	2021	BİTTİ
93	NAZİMİYE	Geriş-Köpüklü Mz.	0,8	İl Özel İdaresi	2021	BİTTİ
94	NAZİMİYE	Geriş-Alaca Mz.ve Kapıbaşı Kyy.	0,6	İl Özel İdaresi	2021	BİTTİ
95	NAZİMİYE	Yayıkağıl-Bayramlı-Dağdibi Mz.	2,6	İl Özel İdaresi	2021	BİTTİ
96	NAZİMİYE	Yayıkağıl-Kuyulu Mz.	0,9	İl Özel İdaresi	2021	BİTTİ
97	NAZİMİYE	Yayıkağıl-Çığır(Dara) Mz.	0,9	İl Özel İdaresi	2021	BİTTİ
98	NAZİMİYE	Yayıkağıl-Çatan Mz.	1	İl Özel İdaresi	2021	BİTTİ
99	NAZİMİYE	Yayıkağıl Kyy.	0,2	İl Özel İdaresi	2021	BİTTİ
100	NAZİMİYE	Sarıyayla köy içi (Çakıl)	3,5	İl Özel İdaresi	2021	BİTTİ
101	NAZİMİYE	Geriş-Bayındır Mz.(kahlferhat Türbesi)	2	İl Özel İdaresi	2021	BİTTİ
102	NAZİMİYE	Sarıyayla-Gemik Mz.	0,2	İl Özel İdaresi	2021	BİTTİ
103	NAZİMİYE	Ayranlı Kyy.	2	İl Özel İdaresi	2021	BİTTİ
104	NAZİMİYE	Dereova Köy İçi	1,3	İl Özel İdaresi	2021	BİTTİ
105	NAZİMİYE	Ramazan köyü ve Mezraları	1,4	İl Özel İdaresi	2021	BİTTİ
106	NAZİMİYE	Beytaşı Kyy.	1,3	İl Özel İdaresi	2021	BİTTİ
107	NAZİMİYE	Yk.Doluca Köy içi	0,6	İl Özel İdaresi	2021	BİTTİ
108	NAZİMİYE	Aş.Doluca Köy İçi	0,6	İl Özel İdaresi	2021	BİTTİ
109	NAZİMİYE	Kılköy-Bekçiler Mz.	0,6	İl Özel İdaresi	2021	BİTTİ
110	NAZİMİYE	Kılköy Mezarlık Yolu	0,15	İl Özel İdaresi	2021	BİTTİ
111	OVACIK	Isıtma-Aslandoğmuş Grp.Kyy.	2,6	İl Özel İdaresi	2021	BİTTİ
112	OVACIK	Hanuşağı Köy İçi	1,1	İl Özel İdaresi	2021	BİTTİ
113	OVACIK	Kızık-Kuruderesi Mz.	0,4	İl Özel İdaresi	2021	BİTTİ
114	OVACIK	Hanuşağı Krk.Yolu	2,2	İl Özel İdaresi	2021	BİTTİ
115	OVACIK	Ziyaret-Saçaklı Mz.	1,6	İl Özel İdaresi	2021	BİTTİ
116	OVACIK	Burnak köy içi	0,5	İl Özel İdaresi	2021	BİTTİ

117	OVACIK	Tatuşağı-Veysolar-Tahtacı	1,1	İl Özel İdaresi	2021	BİTTİ
118	OVACIK	Eğripınar-Bozkır Mz.	2,6	İl Özel İdaresi	2021	BİTTİ
119	OVACIK	Karayonca Kyy.	1,25	İl Özel İdaresi	2021	BİTTİ
120	OVACIK	Gözeler-Yılanlı Mz.	2,2	İl Özel İdaresi	2021	BİTTİ
121	OVACIK	Yeni Mz.-Karataş Mz.-Duvarcık mz.-Mollaaliler Grp Kyy. (Mercan Krk.)	7,1	İl Özel İdaresi	2021	BİTTİ
122	OVACIK	Kuşluca Jnd.Krk.Yolu	0,55	İl Özel İdaresi	2021	BİTTİ
123	OVACIK	Gözeler-Elbaba Ziyaret Yolu	1,1	İl Özel İdaresi	2021	BİTTİ
124	OVACIK	Hanuşağı Köy İçi Yolu	0,2	İl Özel İdaresi	2021	BİTTİ
125	OVACIK	Karaoğlan Jnd.Krk.Yolu	0,75	İl Özel İdaresi	2021	BİTTİ
126	PERTEK	Ayazpınar Yayla Yolu	3,8	İl Özel İdaresi	2021	BİTTİ
127	PERTEK	Demirsaban köy içi ve Altınküpe Mz.	0,5	İl Özel İdaresi	2021	BİTTİ
128	PERTEK	Akdemir köy içi	2,3	İl Özel İdaresi	2021	BİTTİ
129	PERTEK	Bulgurtepe Köy içi	0,9	İl Özel İdaresi	2021	BİTTİ
130	PERTEK	Konaklar köy içi Yolu	0,5	İl Özel İdaresi	2021	BİTTİ
131	PERTEK	Kolonkaya Kyy.	14	İl Özel İdaresi	2021	BİTTİ
132	PERTEK	Dereli köy içi ve Dillice Mz.	1,6	İl Özel İdaresi	2021	BİTTİ
133	PERTEK	Günboğazı-Yalınkaya Grp.Kyy.	0,7	İl Özel İdaresi	2021	BİTTİ
134	PERTEK	Ulupınar-Yamaçoba-Bakırlı-Nacar Mz.Grp.Kyy.	1	İl Özel İdaresi	2021	BİTTİ
135	PERTEK	Pınarlar- Taşbalta (Baltagirmez) Mz.	0,6	İl Özel İdaresi	2021	BİTTİ
136	PÜLÜMÜR	Mezra-Kovuklu-Kocatepe Grp.Kyy.	9,6	İl Özel İdaresi	2021	BİTTİ
137	PÜLÜMÜR	Dağbek Kyy.	2,9	İl Özel İdaresi	2021	BİTTİ
138	PÜLÜMÜR	Boğalı Kyy.	0,5	İl Özel İdaresi	2021	BİTTİ
139	PÜLÜMÜR	Kovuklu Köy İçi	1	İl Özel İdaresi	2021	BİTTİ
140	PÜLÜMÜR	Çakırkaya Kyy.	0,1	İl Özel İdaresi	2021	BİTTİ
141	PÜLÜMÜR	Şampaşa Kyy.	4,8	İl Özel İdaresi	2021	BİTTİ
142	PÜLÜMÜR	Derindere-Yk.Derindere Mz.	1,6	İl Özel İdaresi	2021	BİTTİ
143	PÜLÜMÜR	Kırdım-Aş.Bostanyurdu-Yk.Bostanyurdu-Beyazpınar Mz.	1,3	İl Özel İdaresi	2021	BİTTİ
144	PÜLÜMÜR	Bardakçı-Şahnazar Mz. Yolu	0,9	İl Özel İdaresi	2021	BİTTİ

145	PÜLÜMÜR	Üçdam-Veliağa Mz.	1	İl Özel İdaresi	2021	BİTTİ
146	PÜLÜMÜR	Küllü Krk. -Yeniköy Mz.	0,6	İl Özel İdaresi	2021	BİTTİ
147	PÜLÜMÜR	Kırdım -Mirova Mz.	1	İl Özel İdaresi	2021	BİTTİ
148	PÜLÜMÜR	Süleymanuşağı Kyy.	3	İl Özel İdaresi	2021	BİTTİ
149	PÜLÜMÜR	Ardıçlı Kyy.	0,15	İl Özel İdaresi	2021	BİTTİ
150	PÜLÜMÜR	Gökçekonak Kyy.	0,05	İl Özel İdaresi	2021	BİTTİ
151	PÜLÜMÜR	Hasangazi Krk.Yolu	0,4	İl Özel İdaresi	2021	BİTTİ
152	PÜLÜMÜR	Bozağakaraderbendi Kyy.	0,1	İl Özel İdaresi	2021	BİTTİ
153	PÜLÜMÜR	Çobanyıldızı Kyy.	0,6	İl Özel İdaresi	2021	BİTTİ
154	PÜLÜMÜR	Mezra-Salördek-Çatalyaka-Kırmızıköprü Mz. Yolu	0,7	İl Özel İdaresi	2021	BİTTİ
155	PÜLÜMÜR	Kayırlar Kyy.	0,3	İl Özel İdaresi	2021	BİTTİ
156	PÜLÜMÜR	Çağlayan Kyy.	0,15	İl Özel İdaresi	2021	BİTTİ
157	PÜLÜMÜR	Göçenek-Köskerler Mz.	0,2	İl Özel İdaresi	2021	BİTTİ
158	PÜLÜMÜR	Hasangazi-Bayraklı mz.	1,3	İl Özel İdaresi	2021	BİTTİ
159	PÜLÜMÜR	Kocatepe Köy İçi Yolu	1,5	İl Özel İdaresi	2021	BİTTİ
160	PÜLÜMÜR	Dereboyu Köy İçi	0,1	İl Özel İdaresi	2021	BİTTİ
		Toplam	224			

2021 TUNCELİ İL ÖZEL İDARESİ
2021 YILI FAALİYET RAPORU

ONARIM						
SIRA NO	İLÇESİ	GURUP VEYA MÜNFERİT KÖY YOLUNUN ADI	UYGULAMA (Km)	YAPIM ŞEKLİ	BAŞLAMA VE BİTİŞ TARİHİ	AÇIKLAMA
1	MERKEZ	Alacık Kyy.	0,5	İL ÖZEL İDAESİ	2021	BİTTİ
2	MERKEZ	Eğriyamaç-Dikenli grp.Kyy.	6	İL ÖZEL İDAESİ	2021	BİTTİ
3	HOZAT	Dervişcemal Arazi Yolu	8	İL ÖZEL İDAESİ	2021	BİTTİ
4	MAZGİRT	Oymadal Köyü Köy İçi ve mezarlık Yolu	1,5	İL ÖZEL İDAESİ	2021	BİTTİ
5	NAZİMİYE	Yazgeldi köy içi	0,5	İL ÖZEL İDAESİ	2021	BİTTİ
6	NAZİMİYE	Sarıyayla-Yaylacık Mz.	1	İL ÖZEL İDAESİ	2021	BİTTİ
7	NAZİMİYE	Ayranlı Kyy.	1,5	İL ÖZEL İDAESİ	2021	BİTTİ
8	OVACIK	Yenikonak Yayla Yolu	10	İL ÖZEL İDAESİ	2021	BİTTİ
9	OVACIK	Yalmanlar Yayla Yolu	7	İL ÖZEL İDAESİ	2021	BİTTİ
10	OVACIK	Çat-Kocasori Ziyaret Yolu	3	İL ÖZEL İDAESİ	2021	BİTTİ
11	OVACIK	Bilgeç-Buzlutepe Grp.Kyy.	13	İL ÖZEL İDAESİ	2021	BİTTİ
12	OVACIK	Çat-Kızılçayır Bağlantı Yolu	2,5	İL ÖZEL İDAESİ	2021	BİTTİ
13	PERTEK	Ayazpınar Yayla Yolu	4	İL ÖZEL İDAESİ	2021	BİTTİ
14	PERTEK	Kolonkaya-Damlapınar Mz.	2,5	İL ÖZEL İDAESİ	2021	BİTTİ
15	PÜLÜMÜR	Mezra-Kovuklu-Kocatepe Grp.Kyy.	0,5	İL ÖZEL İDAESİ	2021	BİTTİ
16	PÜLÜMÜR	Akdik Köy içi Yolu	0,5	İL ÖZEL İDAESİ	2021	BİTTİ
17	PÜLÜMÜR	Süleymanuşağı Kyy.	2,5	İL ÖZEL İDAESİ	2021	BİTTİ
18	PÜLÜMÜR	Kızılmescit-Tanrıverdi-Rabat Mz.	5	İL ÖZEL İDAESİ	2021	BİTTİ
19	PÜLÜMÜR	Kırklar Köy İçi İmar Yolları	0,5	İL ÖZEL İDAESİ	2021	BİTTİ
20	MERKEZ	Baylık-Köklüce, Atadoğdu- Avcılar ve Geyiksuyu Korgun Grup Köy Yolu	8	KÖYDES	2021	BİTTİ
21	MERKEZ	Doluküp Başakçı Çemçeli Grup Köy Yolu	2	KÖYDES	2021	BİTTİ
22	MERKEZ	Altınyüzük, Okurlar Köy Yolu	4	KÖYDES	2021	BİTTİ
23	ÇEMİŞGEZEK	Payamdüzü-Yemişdere Kyy	4	KÖYDES	2021	BİTTİ
24	ÇEMİŞGEZEK	Gülbahçe Köyü	4	KÖYDES	2021	BİTTİ
25	ÇEMİŞGEZEK	Anıl Köyü	5,5	KÖYDES	2021	BİTTİ
26	ÇEMİŞGEZEK	Karasar Köyü	3	KÖYDES	2021	BİTTİ
27	ÇEMİŞGEZEK	Vişneli Kıraçlar Grup Kyy	15	KÖYDES	2021	BİTTİ

28	HOZAT	Çığırlı Köyü	2	KÖYDES	2021	BİTTİ
29	MAZGİRT	Elmalık- Ortaharman - Darkıent Grup Köy Yolu	10	KÖYDES	2021	BİTTİ
30	NAZİMİYE	Güzelpınar Köyü, Çevrecik Köyü, Sap Köyü,	6	KÖYDES	2021	BİTTİ
31	OVACIK	Konaklar, Gözeler Grup Köy Yolu	30	KÖYDES	2021	BİTTİ
32	OVACIK	İlçe Bağlantı Mollailler Şahverdi Grup Köy Yolu	3	KÖYDES	2021	BİTTİ
33	OVACIK	Cevizlidere, Söğütlü, Karataş Eğripınar ve Yenikonak köyleri	15	KÖYDES	2021	BİTTİ
34	PERTEK	Kazılı, Sürgüç, Elmakaşı, Ulupınar, Bakırlı, Yamaçoba Grup Köy Yolaları	10	KÖYDES	2021	BİTTİ
35	PERTEK	Tozkoparan Günboğazı Köyü	5	KÖYDES	2021	BİTTİ
36	PÜLÜMÜR	Kovuklu - Kocatepe Grup Köy Yolu, Hasangazi - Kırklar Grup Köy Yolu, Doğanpınar - Salkımözü Grup Köy Yolu, Senek Köy Yolu, Kırkmeşe Kyy	10	KÖYDES	2021	BİTTİ
37	PÜLÜMÜR	Akdik,Bardakçı,Taşlık, Ünveren,Ardıçlı köy yolları	2	KÖYDES	2021	BİTTİ
38	PÜLÜMÜR	Dereboyu, Sağlamtaş, Çobanyıldızı, Bozağakaraderbent, Üçdam köy yolları	3	KÖYDES	2021	BİTTİ
		Toplam	84			

Yenidoğdu Köyünde 2 Km Stabilize Çalışmamız Tamamlanmıştır.

Suvat Köyümüzde 6 KM Yol Onarım Çalışması Tamamlanıştır.

2021 YILI KÖYDES İLÇELERE GÖRE DEĞERLENDİRME (KÖY YOLLARI)

İLÇE ADI	2021 PROJE ADEDİ	2021 (EK) PROJE ADEDİ	TOPLAM PROJE ADEDİ	BİTEN PROJE (ADET)	DEVAM EDEN PROJE (ADET	İHALE AŞAMASI PROJE (ADET)	İPTAL EDİLEN PROJE (ADET)	BAŞLANAMAYAN PROJE (ADET BAŞLANAMAYAN PROJE (ADET	2021 YILINDA GELENÖDENTUTARI (TL)	TOPLAM ÖDENEK	2021 YILI HARCAMASI (TL)	PARASAL GERÇEKLEŞME ORANI (%)
MERKEZ	10	0	10	10	0	0	0	0	2.151.191,95	2.151.191,95	2.194.750,63	102,02%
ÇEMİŞGEZEK	6	0	6	6	0	0	0	0	2.845.000,00	2.845.00000	2.495.990,00	87,73%
HOZAT	3	0	3	2	0	0	0	1	550.000,00	550.000,00	550.000,00	100,00%
MAZGİRT	2	0	2	2	0	0	0	0	3.126.262,00	3.126.262,00	2.142.640,00	68,54%
NAZİMİYE	4	0	4	2	0	0	0	2	500.000,00	500.000,00	911.648,00	182,33%
OVACIK	7	0	7	7	0	0	0	0	2.533.788,00	2.233.788,00	2.727.068,00	107,63%
PERTEK	4	0	4	4	0	0	0	0	2.400.000,00	2.400.000,00	2.397.980,00	99,92%
PÜLÜMÜR	6	0	6	6	0	0	0	0	1.953.118,00	1.953.118,00	1.632.139,13	83,57%
TOPLAM	42	0	42	39	0	0	0	3	16059359,95	15759359,95	15052215,76	93,73%

YATIRIMCI KULUŞUN DÖNEM RAPORU
(Dönem Raporundaki Yer Alacak Ana Başlıklar) (TL)
KÖY YOLLARI (KÖYDES)

1	DÖNEM	2021 YILI
2	YATIRIMCI KURULŞUN ADI	KÖYDES
3	TOPLAM PROJE SAYISI	42
4	2021 YILI PROJE SAYISI	42
5	ÖNCEKİ YILDAN DEVREDEN PROJE SAYISI	0
6	TOPLAM ÖDENEK (2021)	16.059.359,95 TL
7	YILI ÖDENEĞİ (2021)	15.759.359,95 TL
8	GEÇMİŞ YILLARDAN DEVREDEN PROJE TUTARI	0
9	YILI HARCAMASI (2021)	15.052.215,76 TL
10	ÖNCEKİ YILLAR HARCAMASI	0
11	DÖNEMSONUNA KADAR YAPILAN HARCAMA	0
12	PARASAL GERGEKLEŞME (%)	95,51%
13	FİZİKİ GERÇEKLEŞME (%)	92,85%
14	BİTEN PROJE SAYISI	39
15	DEVAM EDEN PROJE SAYISI	0
16	İHALE AŞAMASINDAKİ PROJE SAYSI	0
17	İPTAL EDİLEN PROJE SAYSI	0
18	BAŞLANMAYAN PROJESSAY	3
19	BAŞLANAMAYAN PROJE SAYSI	0
20	ÇÖZÜMLENMESİ İSTENEN SORUN VE DARBOĞAZLAR	
21	SORUN VE DARBOĞZLARIN NEDENLERİ	
22	ALINMASI İSTENEN ÖNLEMLER	

TUNCELİ İL EMNİYET MÜDÜRLÜĞÜ İNŞAAT EMLAK ŞUBE MÜDÜRLÜĞÜNCE 2021 YILINDA YÜRÜTÜLEN PROJELER;

İL EMNİYET MÜDÜRLÜĞÜ YENİ HİZMET BİNASI YAPIM İŞİ

•Tahsisi uygun görülen alanın İfraz ve Yola terk işlemleri İl Emniyet Müdürlüğümüzce yapılmış olup, yeni arsanın (276 ada 10 Parsel 4.485,72-m2) İçişleri Bakanlığımıza (Emniyet Genel Müdürlüğüne) tahsisi sağlanmıştır.
•İmar Tadilat Dosyamız 04.01.2021 günü Belediye meclisinde görüşülmüş, ancak Belediye Meclisince imar plan tadilat işlemimiz uygun görülmeyerek RED edilerek onaylanmamıştır.
•İmar Plan Tadilat talebimiz Çevre ve Şehircilik Bakanlığımız tarafından onaylanmış olup, plan tadilat işlemlerinin Çevre ve Şehircilik İl Müdürlüğünce askı sürecine geçilmiştir. 1 aylık askı sürecinde plana itiraz olmaması halinde imar plan tadilat işlemi onaylanmıştır.
•Çevre ve Şehircilik Bakanlığı tarafından İmar Planı Tadilat işlemleri tamamlanıp tarafımıza gönderildi.
Yatırım programında bulunan İl Emniyet Hizmet Binası yapım işi için Emniyet Genel Müdürlüğüne (İnşaat Emlak Dairesi Başkanlığına) proje sürecine başlanılması istenmiştir

MERKEZ 96 DAİRELİ LOJMAN YAPIM İŞİ

Atatürk Mahallesi 1001 Ada 1 Parsel üzerinde bulunan 13.506 m² taşınmaz üzerinde 6 Blok 96 Daireden oluşan 26.421.000,00 TL ihale bedeli ile 750 takvim gününde teslim edilmek üzere (20.10.2023) Kin-Taş İnşaat Firmasına 01.10.2021 tarihinde yer teslimi yapılmıştır. İnşaatın 4 Blok temeli dökülerek bodrum katı çıkılmıştır. Olumsuz hava koşulları nedeniyle inşaat yapım işlemleri durdurulmuştur.

MERKEZ 60 DAİRELİ LOJMAN YAPIM İŞİ

Cumhuriyet Mahallesi 220 Ada 132 Parsel üzerinde bulunan 8.136 m² taşınmaz üzerinde 3 Blok 60 Daireden oluşan 14.947.000,00 TL ihale bedeli ile 650 takvim gününde teslim edilmek üzere (19.07.2023) Erece Yapı İnşaat Firmasına 07.10.2021 tarihinde yer teslimi yapılmıştır. İnşaatın 2 Blok temeli tamamlanmış, olumsuz hava koşulları nedeniyle inşaat yapım işlemleri durdurulmuştur.

HOZAT 20 DAİRELİ LOJMAN YAPIM İŞİ

Diyapağa Mahallesi 172 Ada 36 Parsel üzerinde bulunan 2.712 m² taşınmaz üzerinde 1 Blok 20 Daireden oluşan 5.487.023,62 TL ihale bedeli ile 400 takvim gününde teslim edilmek üzere (05.11.2022) Afacan Yap Sat İnşaat Firmasına 01.10.2021 tarihinde yer teslimi yapılmıştır. İnşaatın 1 Blok temeli dökülerek bodrum katı çıkılmıştır. Olumsuz hava koşulları nedeniyle inşaat yapım işlemleri durdurulmuştur.

HOZAT 20 DAİRELİ LOJMAN YAPIM İŞİ
Diyapağa Mahallesi 172 Ada 36 Parsel üzerinde bulunan 2.712 m² taşınmaz üzerinde 1 Blok 20 Daireden oluşan 5.487.023,62 TL ihale bedeli ile 400 takvim gününde teslim edilmek üzere (05.11.2022) Afacan Yap Sat İnşaat Firmasına 01.10.2021 tarihinde yer teslimi yapılmıştır. İnşaatın 1 Blok temeli dökülerek bodrum katı çıkılmıştır. Olumsuz hava koşulları nedeniyle inşaat yapım işlemleri durdurulmuştur.

NAZIMİYE 16 DAİRELİ LOJMAN YAPIM İŞİ
Aşağı Mahallesi 99 Ada 2 Parsel üzerinde bulunan 2.260 m² taşınmaz üzerinde 1 Blok 16 Daireden oluşan 4.887.023,62 TL ihale bedeli ile 400 takvim gününde teslim edilmek üzere (05.11.2022) Afacan Yap Sat İnşaat Firmasına 01.10.2021 tarihinde yer teslimi yapılmıştır. İnşaatın 1 Blok temeli dökülmüştür. Olumsuz hava koşulları nedeniyle inşaat yapım işlemleri durdurulmuştur.

PÜLÜMÜR 12 DAİRELİ LOJMAN YAPIM İŞİ
Merkez Mahallesi 140 Ada 12 Parsel üzerinde bulunan 1.800 m² taşınmaz üzerinde 1 Blok 12 Daireden oluşan 5.449.000,00 TL ihale bedeli ile 400 takvim gününde teslim edilmek üzere (05.11.2022) Arkela Yapı Mimarlık Müh. 07.10.2021 tarihinde yer teslimi yapılmıştır. İnşaatın 1 Blok temeli dökülmüştür, bodrum katı çıkılmıştır, olumsuz hava koşulları nedeniyle inşaat yapım işlemleri durdurulmuştur.

OVACIK 16 DAİRELİ LOJMAN YAPIM İŞİ
Pulur Mahallesi 53 Ada 6 Parsel üzerinde bulunan 7.310m² taşınmaz üzerinde 1 Blok 16 Daireli lojman projesi İnşaat Emlak Dairesi Başkanlığınca güncellemesi devam etmekte olup, 2022 Yılı içerisinde Yıllara Sari İhale Talimatı beklenmektedir.

MAZGİRT İLÇE EMNİYET AMİRLİĞİ YENİ HİZMET BİNASI YAPIM İŞİ

•Mazgirt İlçe Emniyet Amirliği Eski Hizmet Binası yıkılarak yerine yeni bir hizmet binası yapılması işi, Emniyet Genel Müdürlüğümüze teklif edilmiş ve İnşaat Emlak Daire Başkanlığımızca 2018 yılı Yatırım programına dahil edilmiştir.
•Projesi İnşaat Emlak Dairesi Başkanlığımızca yapılan işin ihalesi 11.09.2019 tarihinde İl Özel İdaresi tarafından yapılmış olup, ihaleyi" AN-FA İnşaat Taahhüt Temizlik Turizm Enerji San. Tic. Lim. Şirketi" almıştır.
•İl Özel İdaresi ile yüklenici firma arasında 21.10.2019 tarihinde sözleşme imzalanmış olup, firma tarafından yapım işine 22.10.2019 tarihinde başlanılmıştır.
•Kontrol Teşkilatı olan Çevre ve Şehircilik İl Müdürlüğünce Hizmet Binamızın 06.11.2020 tarihinde GEÇİCİ KABULÜ yapılmıştır.
•BİNA 18.01.2021 TARİHİNDE HİZMETE AÇILMIŞTIR.

MAZGİRT 24 DAİRELİ POLİS LOJMANI YAPIM İŞİ

•Emniyet Genel Müdürlüğünün 21.08.2019 tarihli ve 141790 sayılı yazısı ile Yatırım Programında yer alan "Mazgirt İlçesi 24 Daireli Polis Lojmanı yapım" işine ilişkin "Yıllara Sari İhale Talimatı" İl Emniyet Müdürlüğümüze gönderilerek, ihale işlemlerine başlanılmış,
•İl Özel idaresi tarafından 27.02.2020 tarihinde lojman binasının ihalesi yapılmış olup ihale süreci tamamlanmıştır.
•İhaleyi alan firma (Afacan Yap.Sat.İnşaat Anonim Şirketi) ile sözleşme imzalanmış olup 01.04.2020 tarihinde firmaya yer teslimi yapılmıştır.
•Valilik Makamının Salgın tedbirleri kapsamındaki kararı doğrultusunda 30 Nisan 2020 tarihine kadar inşaat yapım işlerinin ilimizde durdurulmasından dolayı binanın yapım sürecine başlanılamamıştır.
• Yüklenici Firma tarafından 01.05.2020 tarihinde lojman binasının yapım işine başlanılmıştır.
•Günümüz itibariyle lojman binasının kaba inşaatı ve çatısı tamamlanmıştır.
•Yüklenici firmanın yapım işini teslim süresi 14.07.2021 olmasına rağmen, Pandemi dolayısı ile firmaya 70 günlük süre uzatımı verilmiştir.
•18.11.2021 tarihinde Geçici Kabulü yapılarak Mazgirt İlçe Emniyet Amirliğine teslimi yapılmıştır.

KALICI POLİS GÜVENLİK NOKTALARI

Ovacık (50 kişilik, TOKİ İnşaatı bitti. Teslim alındı ancak eksikliklerinden dolayı kullanılmamaktadır.)

Hozat (25 kişilik TOKİ İnşaatı bitti. Teslim alındı ancak eksikliklerinden dolayı kullanılmamaktadır.)

OVACIK İLÇE EMNİYET AMİRLİĞİ HİZMET BİNASI YAPIM İŞİ

•İlçemiz Pulur mahallesinde bulunan mülkiyeti Maliye Hazinesine ait 53 Ada 6 Parsel 7.309,94-m2 yüzölçümlü alanın "Hizmet Binası Yapılmak Üzere" İçişleri Bakanlığımız (Emniyet Genel Müdürlüğü) adına tahsisi sağlanmıştır.
•Arsanın bir kısmına Yatırım Programı kapsamında 16 daire polis lojmanı yapılacak olup, proje çalışmaları tamamlanmış ve sari ihale talimatı sonrası lojmanın yapımına başlanacaktır.
•Ancak, İçişleri Bakanlığının talimatı ile Ovacık Kaymakamlık binası içerisinde İlçe Emniyet Amirliği Hizmet Binasının Projelendirilmesi uygun görülmüş olup, Ovacık Kaymakamlığı aracılığı ile yeniden proje hazırlanması yönünde ihale yapılmıştır.
•Süreç; Çevre ve Şehircilik İl Müdürlüğü ile Ovacık Kaymakamlığı tarafından takip edilmektedir.

ATIŞ ALANI VE UYGULAMA NOKTALARINA HİZMET BİNASI YAPIM İŞİ
1- Ovacık
2-Şütlüce
3-Üniversite
4-Pertek
5-Atış Alanı

·Valilik bütçesi ile yapımı sağlanmıştır.
Hizmet binaları 1+1 şeklinde ve 24 m²' dir.
30.06.2021 tarihinde hizmete hazır hale getirilerek faaliyete geçmiştir.

TUNCELİ İL EMNİYET MÜDÜRLÜĞÜ DESTEK HİZMETLER ŞUBE MÜDÜRLÜĞÜNE AİT AKARYAKIT İSTASYONU YENİLEME İŞİ

·Projesi Tunceli Çevre Şehircilik İl Müdürlüğü tarafından hazırlanmıştır.
·İhalesi Tunceli İl Özel İdaresi tarafından 08.01.2021 tarihinde yapılarak Geçici Kabul İşlemleri yapılmış olup, faaliyete geçmiştir.

POLİS EVİ ŞUBE MÜDÜRLÜĞÜ DOĞALGAZ DÖNÜŞÜM İŞİ

- Polisevi Şube Müdürlüğü hizmet binası sıvı yakıt sistemi ile çalışan kazan sisteminin yerine doğalgaz kaskat sistemi yapılmıştır.
- Kazan dairesi iç kısımları tadilat edilerek yenilenmiştir.
- 08.04.2021 tarihinde Geçici Kabul İşlemleri yapılarak faaliyete geçmiştir.

TUNCELİ İL ÖZEL İDARESİ
2021 YILI FAALİYET RAPORU

T.C.
TUNCELİ VALİLİĞİ
GENÇLİK VE SPOR İL MÜDÜRLÜĞÜ FAALİYET RAPORU
(2021)

İDARİ DURUM

İLİMİZİN 7 İLÇESİ (PERTEK, ÇEMİŞGEZEK, HOZAT, OVACIK, PÜLÜMÜR, NAZIMİYE VE MAZGİRT), 1 BELDESİ (AKPAZAR), 366 KÖYÜ VE 1087 MEZRASI MEVCUTTUR.

KADRO VE PERSONEL DURUMU

Tunceli Gençlik ve Spor İl Müdürlüğü	Sayısı
İl Müdürü	1
Hizmet Müdürü	3 (Asil 3)
İlçe Müdürü	7 (Asil 3)
Şube Müdürü	4 (Asil 2)
Gençlik Merkezi Müdürü	4 (Asil 1)
Yurt Müdürü	3 (Asil 1)
Yurt Müdür Yrd.	4(Asil 3)
Antrenör	28
Gençlik Lideri	9
Diğer (Memur, Sözleşmeli, İşçi)	207
Toplam	270

TESİS ENVANTERİ

İl-İlçe Bazında Yer Alan Tesis Türü ve İstatistikleri

S.No	İlçe Adı	[illegible]	[illegible]	[illegible]	[illegible]	[illegible]	[illegible]	[illegible]	[illegible]	[illegible]	[illegible]	[illegible]	[illegible]	Toplam
1	Merkez	1			1	2		2	1	1	3	1		12
2	Pertek			1	1	1							1	4
3	Ovacık		1	1	1	1								4
4	Çemişgezek			1		1	1					1		4
5	Mazgirt			1	1									2
6	Nazımiye			1	1									2
7	Pülümür			1	1									2
8	Hozat			1	1									2
Toplam		1	1	7	7	5	1	2	1	1	3	2	1	32

2020-2021 YATIRIMLARIMIZ

İŞİN ADI	İHALE BEDELİ	YAPIM YILI	İŞİN DURUMU
Tunceli Merkez Kapalı Spor Salonu Bakım Onarımı	968.394,04	2021	Yapımı Tamamlandı.

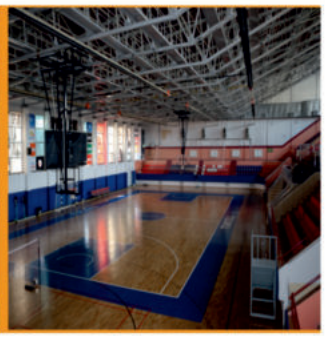

İŞİN ADI	İHALE BEDELİ	YAPIM YILI	İŞİN DURUMU
Tunceli Munzur Üniversitesi kampüsünde bulunan 1 adet 90x45m ebatlarında sentetik çim yüzeyli futbol sahası, 1 adet 40x25m ebatlarında sentetik çim yüzeyli futbol sahası, 1 adet 32x19m basketbol sahası ve 1 adet 23x12m tenis kortunun onarımı Ve istinat duvarı yapılması	950.000,00	2021	**İhale Çalışmaları Devam Ediyor.** 30/07/2021 tarihinde ihalesi yapıldı. Onarım devam ediyor.

İŞİN ADI	İHALE BEDELİ	YAPIM YILI	İŞİN DURUMU
Merkez Şehit Kaymakam Muhammet Fatih Safitürk Su Sporları Merkezi Bakım Onarım ve Çevre Düzenlemesi	360.00,00	2021	Tamamlandı.

İŞİN ADI	İHALE BEDELİ	YAPIM YILI	İŞİN DURUMU
Ovacık Spor Salonu ve Halı Saha Etrafına İhata Duvarı Yapımı ve Çevre Düzenlemesi	450.000,00	2021	Tamamlandı.

İŞİN ADI	İHALE BEDELİ	YAPIM YILI	İŞİN DURUMU
Hozat Spor Salonu ve Futbol Sahası Etrafına İhata Duvarı Yapımı ve Çevre Düzenlemesi	260.000,00	2021	Tamamlandı

İŞİN ADI	İHALE BEDELİ	YAPIM YILI	İŞİN DURUMU
Ovacık Kayak Merkezi Dağ Kızağı Pisti ve Konveyör Sistemi Yapımı	2.950.000,00	2021	İhalesi yapıldı onarım devam ediyor.

İŞİN ADI	İHALE BEDELİ	YAPIM YILI	İŞİN DURUMU
Ovacık Gençlik Merkezi Bakım Onarım ve Halı Saha Tefrişat İşi	2.540.000,00	2021	İhalesi yapıldı onarım devam ediyor.

İŞİN ADI	İHALE BEDELİ	YAPIM YILI	İŞİN DURUMU
Pertek Su Sporları Merkezi Kano İskelesi Yapımı ve Zemin Yapımı(Pertek Köylere Hizmet Götürme Birliği tarafından yapılmakta) / Su Sporları Merkezi Malzeme Alım İşi	2.975.000,00	2021	İhalesi yapıldı, onarım (%80)devam ediyor. Malzemeler alındı

İŞİN ADI	İHALE BEDELİ	YAPIM YILI	İŞİN DURUMU
Çemişgezek Kamp Eğitim Merkezi Yapımı ve Tefrişat Malzemesi	8.750.000,00	2021	Tamamlandı

İŞİN ADI	İHALE BEDELİ	YAPIM YILI	İŞİN DURUMU
Tunceli Gençlik Merkezi ve Yunus Emre Gençlik Merkezleri Genç Ofis Yapım İşi	350.000,00	2021	Tamamlandı

İŞİN ADI	İHALE BEDELİ	YAPIM YILI	İŞİN DURUMU
Yurt Tesisinin Tamamlanması	3.500.000 + KDV	2021	Tamamlandı

İL AFET VE ACİL DURUM MÜDÜRLÜĞÜ

GENEL TANIMI

İllerde afet ve acil durumlar ile sivil savunmaya ilişkin hizmetleri yürütmek üzere 5902 sayılı Afet ve Acil Durum Yönetimi Başkanlığının Teşkilat ve Görevleri Hakkında Kanun ile İllerde, Afet ve Acil Yönetimi Başkanlığına taşra teşkilatı olarak valiye bağlı il afet ve acil durum müdürlükleri kurulmuştur. Müdürlüğün sevk ve idaresinden, ildeki afet ve acil durum faaliyetlerinin yönetiminden birincil derecede vali sorumludur.

GÖREVLERİ

a) İlin afet ve acil durum tehlike ve risklerini belirlemek, afet ve acil durum hazırlıklarını yapmak.
b) Afet ve acil durum risk azaltma, müdahale ve iyileştirme il planlarını, mahallî idareler ile kamu kurum ve kuruluşlarıyla iş birliği ve koordinasyon içinde yapmak, uygulamak ve uygulatmak.
c) İl afet ve acil durum yönetim merkezini yönetmek, kesintisiz ve güvenli haberleşmeyi sağlamak
ç) Afet ve acil durumlarda meydana gelen kayıp ve hasarı tespit etmek veya ettirmek
d) Afet ve acil durumlara ilişkin eğitim faaliyetlerini yapmak veya yaptırmak
e) Sivil toplum kuruluşları ile gönüllü kişilerin afet ve acil durum yönetimi ile ilgili akreditasyonunu yapmak ve belgelendirmek
f) Afet ve acil durumlarda, gerekli arama ve kurtarma malzemeleri ile halkın barınma, beslenme ve sağlık ihtiyaçlarının karşılanmasında kullanılacak gıda, araç, gereç ve malzemeler için depolar kurmak ve yönetmek
g) İlgili mevzuatta yer alan seferberlik ve savaş hazırlıkları ile sivil savunma hizmetlerine ilişkin görevleri ilde yerine getirmek
ğ) Başkanlığın belirlediği esas ve usuller çerçevesinde risk azaltma, hazırlık, müdahale ve iyileştirme çalışmalarını diğer kurum ve kuruluşlarla birlikte yapmak
h) İl afet ve acil durum koordinasyon kurulu sekretaryasını yapmak
ı) Kimyasal, biyolojik, radyolojik ve nükleer maddeler ile benzeri diğer teknolojik maddelerin tespiti, teşhisi ve arındırılması ile ilgili hizmetleri yürütmek, ilgili kurum ve kuruluşlar arasında iş birliği ve koordinasyonu sağlamak
i) Başkanlıkça belirlenen yıllık çalışma programlarını uygulamak, yıllık faaliyet raporları hazırlayarak Başkanlığın onayına sunmak
j) Yıllık bütçe teklifini hazırlamak
k) Başkanlığın ve valinin vereceği diğer görevleri yapmak.

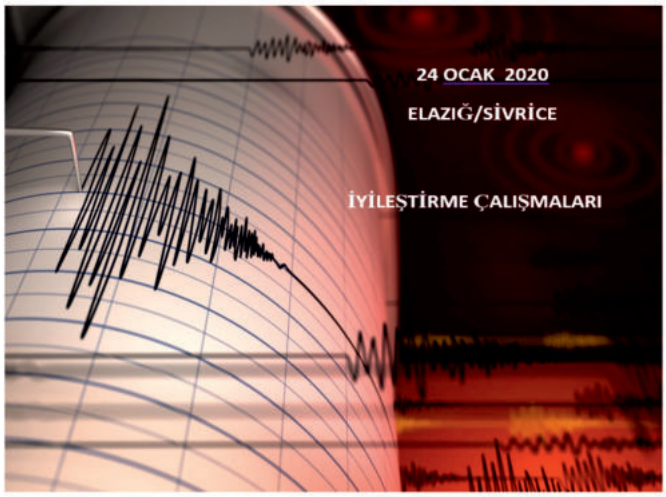

AFETZEDELERE KONTEYNER VE ÇADIR DAĞITIM ÇALIŞMALARI

İLÇESİ	DAĞITIMI YAPILAN	
	KONTEYNER SAYISI	ÇADIR SAYISI
MERKEZ	224	70
ÇEMİŞGEZEK	20	0
MAZGİRT	221	60
PERTEK	182	60
TOPLAM	647	190

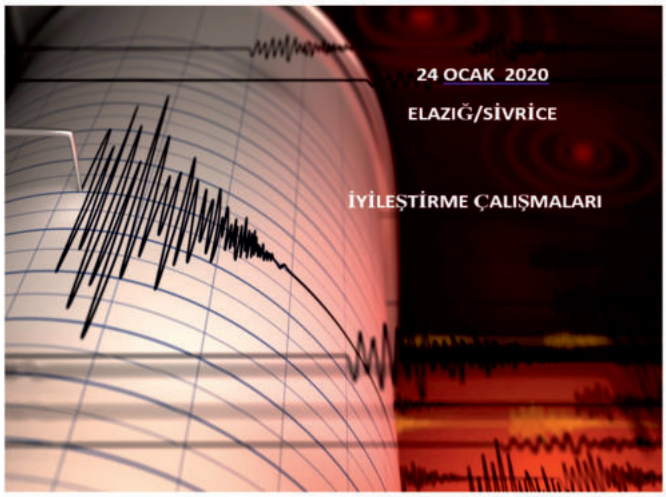

AFETZEDELERE KONTEYNER VE ÇADIR DAĞITIM ÇALIŞMALARI

İLÇESİ	DAĞITIMI YAPILAN	
	KONTEYNER SAYISI	ÇADIR SAYISI
MERKEZ	224	70
ÇEMİŞGEZEK	20	0
MAZGİRT	221	60
PERTEK	182	60
TOPLAM	647	190

AFETZEDELERE AYNİ YARDIM DAĞITIM ÇALIŞMALARI

DAĞITIMI YAPILAN				
GIDA KOLİSİ	HİJYEN KOLİSİ	BATTANİYE	ELEKTRİK/KATALİK SOBA	TÜP KÜÇÜK/BÜYÜK
620	1123	1829	910	395

24 OCAK 2020 TARİHLİ ELAZIĞ SİVRİCE MERKEZLİ DEPREM NEDENİYLE YAPILAN HARCAMALAR

GÖNDERİLEN ACİL YARDIM ÖDENEĞİ	**14.279.591,31 ₺**
HARCANAN ACİL YARDIM ÖDENEĞİ	**13.511.913,92 ₺**
KALAN ACİL YARDIM ÖDENEĞİ	**767.677,39 ₺**

SATINALMA VE DİĞER GİDERLER	**HARCAMA MİKTARI (TL)**
Nakdi Yardımlar (Toplam : 558 Afetzede)	2.795.000,00
Barınma Giderleri (Yaşam Konteynerlerin bakım-onarım ve taşıma vb.)	3.984.888,09
Hizmet Alımı Giderleri	438.762,08
Mal Alımı Giderleri (Temizlik, Kırtasiye, Bilgisayar, Giyim vb.)	263.755,03
Kamu Kurum ve Kuruluşlara Yapılan Transferler-(İl Özel İdaresi-Çevre ve Şehirçilik İl Müdürlüğü-Mazgirt Belediyesi)- (Yıkım ve Enkaz Kaldırm, Altyapı vb. Giderler)	5.250.096,22
Personel Giderleri (Konaklama, İaşe, Harcırah vb.)	253.043,71
Araç - İş Makinası Kiralama Giderleri	284.899,20
Bakım Onarım ve Akaryakıt Giderleri	241.469,59
Satınalma ve Diğer Giderler Toplamı	13.511.913,92

SON YILLARDA MEYDANA GELEN AFETLERDEN DOLAYI YIKIK VEYA AĞIR HASAR GÖREN BİNALARDAN VALİLİK, KAYMAKAMLIK VEYA BELEDİYELER ARACILIĞIYLA; GİDERLERİ "AFET VE ACİL DURUM FAALİYETLERİ ÖDENEĞİ"NDEN KARŞILANMAK SURETİYLE YIKTIRILARAK ENKAZLARI KALDIRILAN BİNALARA AİT İCMAL TABLOSU

S.N.	AFETTEN ETKİLENEN		YIKIM VE ENKAZ KALDIRMA İŞLERİNE AİT BİLGİLER			TAMAMLANAN İŞLERE AİT BİLGİLER		TAMAMLANAMAYAN İŞLERE AİT BİLGİLER	
	İL	İLÇE	İŞİN ADI	YIKTIRILACAK TOPLAM BİNA SAYISI	ÖDENEK MİKTARI	YIKTIRILAN TOPLAM BİNA SAYISI	HARCANAN TOPLAM ÖDENEK MİKTARI	KALAN TOPLAM BİNA SAYISI	VALİLİĞİ EMRİNDE KALAN ÖDENEK MİKTARI
1	Tunceli	Merkez	Tunceli Merkez ve Bağlı Bulunan Köy ve Mahallelerde Tespit edilen Ağır Hasarlı Konutların yıkımı ve Enkazlarının Kaldırılması işi	581	1.091.882,72 ₺	418	1.079.002,72 ₺	İlimiz genelinde yıktırılan ancak çeşitli nedenlerden domayı enkazı kaldırılmayan : 110 adet yapı bulunmaktadır.	12.880,00 ₺
2	Tunceli	Mazgirt	Tunceli Mazgirt ve Bağlı Bulunan Köy ve Mahallelerde Tespit edilen Ağır Hasarlı Konutların yıkımı ve Enkazlarının Kaldırılması işi	432		412			
3	Tunceli	Pertek	Tunceli Pertek ve Bağlı Bulunan Köy ve Mahallelerde Tespit edilen Ağır Hasarlı Konutların yıkımı ve Enkazlarının Kaldırılması işi	481		364			
4	Tunceli	Çemişgezek	Tunceli Çemişgezek Uzungöl 23, Doğanköy 6 olmak üzere toplam 29 adet yapının yıkımı ve enkazlarının kaldırılması ile Tunceli Merkez, Mazgirt ve Pertek İlçelerinde daha önceki ihale kapsamında yıktırılan ancak enkazları kaldırılmayan 62 adet yapının sadece enkazlarının kaldırılması	29	122.071,00 ₺	29	122.071,00 ₺		
5	Tunceli	Pülümür	Pülümür İlçesi Kozluca ve Kayırlar Köylerinde Bulunan Ağır Hasarlı Yapıların Yıkımı ve Enkazlarının Kaldırılması Hizmet İşi	14	16.142,50 ₺	14	15.222,00 ₺		920,50 ₺
			GENEL TOPLAM	1.537	1.230.096,22 ₺	1.237	1.216.295,72 ₺	110	13.800,50 ₺

AĞIR HASARLI BİNALARI YIKIM-ENKAZ KALDIRMA ÇALIŞMALARI

24 OCAK 2020 ELAZIĞ DEPREMİ

HAK SAHİPLİĞİ VE BORÇLANDIRMA ÇALIŞMASI YAPILAN 4 İLÇEYE AİT İCMAL TABLOSU

24.01.2020 TARİHİNDE ELAZIĞ İLİNDE MEYDANA GELEN DEPREM AFETİ NEDENİYLE KONUTLARI, İŞYERLERİ VE AHIRLARI YIKIK-AĞIR DERECEDE HASAR GÖREN AFETZEDE AİLELERDEN TALEP VE TAAHÜTNMAE VEREN VE BORÇLANDIRILMASINI YAPAN AİLELERE AİT İCMALDİR										
S.NO	İLÇESİ	AGIR HASAR								
		AĞIR HASARLI YAPILAR			HAK SAHİBİ KABUL EDİLEN			HAK SAHİBİ KABUL EDİLMEYEN		
		KONUT	AHIR	İŞYERİ	KONUT	AHIR	İŞYERİ	KONUT	AHIR	İŞYERİ
1	MERKEZ	587	144	1	391	28	0	196	116	1
2	ÇEMİŞGEZEK	29	28	1	21	19	1	8	9	0
3	MAZGİRT	432	178	9	301	100	8	131	78	1
4	PERTEK	381	233	0	259	111	0	122	82	0
GENEL TOPLAM		**1429**	**583**	**11**	**972**	**258**	**9**	**457**	**285**	**2**

DEPREM-SEL-KAYIP-BOĞULMA -MAHSUR KALMA VB. AFET VE ACİL DURUM OLAYLARINA MÜDAHALE ÇALIŞMALARI

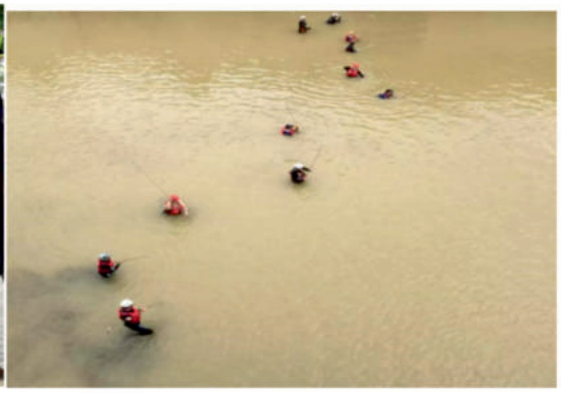

ORMAN YANGINLARINA MÜDAHALE ÇALIŞMALARI

2021 YILI İL ÖZEL İDARESİ BÜTÇESİ

1.01.2021-31.12.2021

Açıklama	Geçen Yıldan Devreden Ödenek	Bütçe İle Verilen Ödenek	Aktarma İle Eklenen	Aktarma İle Düşülen	Net Bütçe Ödeneği Toplamı	Bütçe Gideri Toplamı	Sonraki Yıla Devreden Ödenek
Tüketime Yönelik Mal Ve Malzeme Alımları	12.079,52	60.000,00	0,00	0,00	72.079,52	0,00	72.079,52
Hizmet Alımları	0,00	0,00	50.000,00	0,00	50.000,00	4.814,40	45.185,60
Menkul Mal,Gayrimaddi Hak Alım, Bakım Ve Onarım Giderleri	23.737,00	50.000,00	0,00	50.000,00	23.737,00	14.868,39	8.868,61
Mamul Mal Alımları	7.755,43	240.500,00	50.000,00	50.000,00	248.255,43	246.266,00	1.989,43
TOPLAM	43.571,95	350.500,00	100.000,000	100.000,00	394.071,95	265.948,79	128.123,16

HARCAMA CETVELİ

Fonksiyonel Kod	Finans Kodu	Ekonomik	AÇIKLAMA	TUTAR
02.2.0.00	05	03.05.04.01	İlan Giderleri	4.814,40
02.2.0.00	05	03.07.03.02	Makine Teçhizat Bakım ve Onarım Giderleri	9.955,20
02.2.0.00	05	03.07.03.03	Taşıt Bakım ve Onarım Giderleri	4.913,19
02.2.0.00	05	06.01.01.01	Büro Mefruşatı Alımları	12.626,00
02.2.0.00	05	06.01.02.90	Diğer Makine Teçhizat Alımları	233.640,00
			TOPLAM:	265.948,79

İL AFET VE ACİL DURUM YÖNETİM MERKEZİ

Afet ve acil durumlarda müdahalenin koordine edildiği, 24 saat esasına göre çalışan İlimiz Afet ve Acil Durum Yönetim Merkezi için Tunceli 112 Acil Çağrı Merkezi Hizmet Binasınının 3. kattı Müdürlüğümüze tahsis edilmiştir.

112 Acil Çağrı Merkezi hizmet binasında faaliyete geçen İl Afet ve Acil Durum Yönetim Merkezinin tefrişat malzemesi, teknik donanım ve haberleşme alt yapısındaki eksiklerinin tamamlanmasına yönelik 2021 yılı Özel İdraesi bütçe imkanları çerçevesinde alımlar yapılmış olup, 2022 yılı bütçesi imkanları çerçevesinde eksiklikler tamamlanarak daha etkin hizmet verilmesi sağlanacaktır.

Toplumda afet farkındalığının geliştirilmesi, afet risk azaltma ve önlem alma konusunda davranış değişikliği oluşturulması amacıyla;
AFAD Başkanlığınmızca 2021 yılı "Türkiye Afet Eğitim Yılı"olarak belirlenmiş ve tüm ülkemizde "Afet Eğitim Seferberliği" başlatılmıştır.
Bu kapsamda, afet bilincinin oluşturulması için;

DÜZENLENEN EĞİTİM	KATILIMCI SAYISI
AFET FARKINDALIK EĞİTİMİ	45.184
AFET FARKINDALIK EĞİTMEN EĞİTİMİ	39
YANGIN VE TAHLİYE EĞİTİMİ	21,000
AFAD GÖNÜLÜ EĞİTİMİ	568
KBRN FARKINDALIK VE ŞÜPHELİ POSTA EĞİTİMİ	147
TOPLAM	**66.938**

VATANDAŞ VE OKUL AFET FARKINDALIK EĞİTİMLERİ

AFET FARKINDALIK EĞİTMEN EĞİTİMİ

YANGIN VE TAHLİYE EĞİTİMİ

AFAD GÖNÜLÜ EĞİTİMİ

KBRN FARKINDALIK VE ŞÜPHELİ POSTA EĞİTİMİ

İL KÜLTÜR VE TURİZM MÜDÜRLÜĞÜ

2021YILI KURUMUMUZ GİDER DURUMU
PERSONEL DURUMU

1	KADROLU PERSONEL SAYISI	9Adet
2	SÖZLEŞMELİ PERSONEL SAYISI	
3	SÜREKLİ İŞÇİ	8Adet
	TOPLAM PERSONEL SAYISI	17 Adet

YAPILAN HİZMETLER		
SIRA NO	İŞİN ADI	YILI HARCAMASI
1	İlimiz Kültür ve Turizm Müdürlüğü tarafından İlimizin kültürel ve doğal güzelliklerini tanıtmak amacıyla envanter çalışmaları yapılmaktadır. Yapılan çalışmalar ilimizin yurt genelinde tanıtılması amacıyla Bakanlığımızca oluşturulan Tunceli Kültür ve Turizm Müdürlüğü web sitesi ile Türkiye Kültür Portalına aktarılarak internet aracılığı ile ilimize gelecek turist sayısının arttırılması hedeflenmektedir. Bu çalışmalar kapsamında, ilimize ait görsel ve yazılı materyaller ile İlimizin tanıtımı gerçekleştirilmiştir.	
2	2021 yılı içerisinde ilimizdeki kültür varlıklarının tespiti ve tescilini yapmak amacıyla Düzce Üniversitesi Dr.Öğr. Üyesi Yasemin YILMAZ başkanlığındaki bir ekip ile Müdürlüğümüze bağlı Tunceli Müzesi Müdürlüğü Uzman personeli Arkeolog Özgür ŞAHİN'in katıldığı İlimiz Merkez ve İlçelerinde "Prehistorik, Protohistorik, Klasik ve Ortaçağ Dönemlerindeki Yerleşim ve Kullanma Potansiyeli" konusunda 15 Haziran-02 Temmuz 2021 tarihleri arasında yüzey araştırması yapılmıştır. Yapılan çalışmalar sonucunda yeni kültürel varlıklar tespit edilmiş olup, korunması amacıyla Bakanlığıma raporlar sunulmuş ve tescil işlemi yapılmıştır. Tunceli Müzesi başkanlığında yürütülen Tozkoparan Höyük kurtarma kazıları dört üniversite (Düzce Üniversitesi Yasemin YILMAZ Dr.Öğr.Üyesi – Atatürk Üniversitesi Umut PARLITI Dr.Arş.Görevlisi – Dicle üniversitesi Çağatay YÜCEL Dr.Öğr.Üyesi - Munzur ÜniversitesiHarun DANIŞMAZ Dr.Öğr.Üyesi) tarafından desteklenmiş olup, birçok kültürel dönem tespit edilmiş, günümüzden yaklaşık olarak 7500 yıl öncesine kadar erken dönemlere giden bir çok buluntu grubu belgelenmiştir.	
3	Tunceli Müzesi teşhir ve tanzim çevre düzenlemesi çalışmaları tamamlanmış, Müze ziyaretçilere açılmış 2021 yılı içerisinde 13993 kişi tarafından gezilmiştir.2021 yılında tiyatro sergi panel seminer düzenlenmiştir. Tunceli Müzesi Müdürlüğünce Avrupa Yılın Müzesi Ödülü koşulları sağlanarak başvuru yapılmış, değerlendirme de finale kalmıştır.	
4	Müdürlüğümüze bağlı İl Halk Kütüphanesi haftanın beş günü 08.00-17.00 saatleri arasında açık tutularak bütün okuyuculara hizmet etmektedir.	
5	Bakanlığımızca İller ve Destinasyonlar Tanıtım Çalışması kapsamında illerimizin dünya çapında tanıtılması ve markalaştırılması amacıyla proje aşamasında çalışmaları sürdürülen "GO TURKEY" platformunun tanıtım çalışmaları toplantısı Sayın Valilimiz Mehmet Ali ÖZKAN başkanlığında Türkiye Turizm Tanıtım ve Geliştirme Ajansı Genel Müdürünün katılımıyla 2020 yılında gerçekleştirilmiş ve 2021 yılında çalışmalara başlanmıştır. Bakanlığımızca ülkemizin tüm destinasyonlarının tanıtımı için bütünleşik bir iletişim stratejisi oluşturulması, tüm paydaşların katılımı ile sürdürülebilir bir işbirliği geliştirilmesi markalaşma ve iletişim süreçlerinin güçlendirilmesi ve destinasyonun dijital dünyada görünür kılınması gibi hedefler doğrultusunda İl Tanıtım ve Geliştirme Programı planlanarak İl Tanıtım ve Geliştirme Kurulu teşkil olunmuştur. Valiliğimiz başkanlığında oluşturulan kurul ilimizin tanıtımı ve markalaştırılmasına dair çalışma planı doğrultusunda faaliyetlerine başlamıştır. Bu bağlamda Bakanlığımız Türkiye Turizm ve Geliştirme Ajansı tarafından dijital dünyada oluşturulan GO TÜRKEY platformu yayına alınmıştır.	
	TOPLAM HARCANAN	

S.NO	TANITICI FAALİYETLER	ALINAN YAYIN TALEPLERİ	SONUÇ
1	Tunceli İli Tanıtım Filmi	50 Adet	Gönderildi
2	Tunceli Basılı Yayın Hizmeti	365 Adet	Gönderildi
	KÜTÜPHANE FAALİYETLERİ	HİZMET ALANI	KULLANICI
1	Ödünç Verme Hizmetleri	43.729	7720
2	İnternet Hizmetleri	7 Bilgisayar	1345
3	Kütüphaneden Yararlanan Okuyucu Sayısı	Salonlardan Yararlananlar	3694
	BAKANLIĞIMIZDAN BELGELİ TESİSLER		
1	Grand Şaroğlu 4 Yıldızlı	67 Oda / 148 Yatak	
2	Ayrık Vadi Çiftlik Evi	5 Oda / 10 Yatak	
3	Royal Demir Otel Butik Otel	32 Oda / 64 Yatak	
4	Dersim Pansiyon	36 Yatak	

Tunceli Müze başkanlığında yürütülen Tozkoparan Höyük kurtarma kazıları; dört farklı üniversite tarafından desteklenmektedir.

Bilimsel Danışma Heyet Üyeleri;

- ✓ Yasemin YILMAZ Dr. Öğr. Üyesi Arkeolog (Düzce Üniversitesi)
- ✓ Umut PARLITI Dr. Arş Görev. Arkeolog (Atatürk Üniversitesi)
- ✓ Çağatay YÜCEL Dr. Öğr. Üyesi Arkeolog (Dicle Üniversitesi)
- ✓ Harun DANIŞMAZ Dr. Öğr. Üyesi Arkeolog (Munzur Üniversitesi)

Tunceli Müzesi Başkanlığında yürütülen **Tozkoparan Höyük** kurtarma kazılarında birçok kültürel dönem tespit edilmiş olup, günümüzden yaklaşık olarak 7500 yıl öncesine kadar erken dönemlere giden birçok buluntu grubu belgelenmiştir

Foto-1 Çocuk Mezarı-İskelet

Foto-2 Öğütme Taşı

Tunceli Müzesi Tozkoparan Höyük Kurtarma Kazısı Buluntuları

Foto-3 Pişmiş Toprak Depolama Kabı

Foto-4 Taş Duvar-Mimari Kalıntı

Foto-5 Tozkoparan Höyük Obsidyen Ok Ucu Buluntu

Foto-6 Obsidyen Ok Ucu Buluntusundan Detay

Foto-7 Tozkoparan Höyük Kemik İğne Buluntu

Foto-8 Tozkoparan Höyük Taş Kolye Buluntu

9- 2021 Yılı Tunceli Arkeolojik Yüzey Araştırması

Düzce Üniversitesinden Dr. Öğr. Üyesi Yasemin YILMAZ başkanlığındaki bir ekip tarafından Tunceli ili ve ilçelerinde "Prehistorik, Protohistorik, Klasik ve Ortaçağ Dönemlerindeki Yerleşim ve Kullanma Potansiyeli" konusunda arkeolojik yüzey araştırması çalışmalarına Bakanlığımızca uygun görüş verilerek 15 Haziran-02 Temmuz 2021 tarihleri arasında gerçekleştirilmiştir.

11-Avrupa Yılın Müzesi Ödülü için Tunceli Müzesi gerekli koşulları sağlayarak başvuru sürecini tamamlanmıştır.

Yılın müzesi ödülü (EMYA) **Avrupa Konseyi** himayesinde **Avrupa Müze Forumu** (EMF) tarafından her yıl verilen en uzun soluklu ve Avrupa'nın en prestijli müzecilik ödülüdür.

Avrupa Müze Forumu (EMF) tarafından yapılan değerlendirmede Tunceli Müzesi finale kalmıştır.

Yılın müzesi ödülü (EMYA) **Avrupa Konseyi** himayesinde **Avrupa Müze Forumu** (EMF) Jüri Üyesi Dina Sorekina Tunceli Müzesinde Ağırlanmıştır.

2021 TUNCELİ İL ÖZEL İDARESİ 2021 YILI FAALİYET RAPORU

Büyükbaş ve Küçükbaş Hayvancılık İşletmelerine Yönelik Yatırımların Desteklenmesi Projesi

Proje yeri: Merkez ve ilçeler
Proje Tutarı: 2.799.250 TL
*Program Yıl Ödeneği (TL): 2.799.250 TL
*İhale Bedeli Gelen Ödenek (TL): 1.557.407
*Dönem Sonuna Kadar
Nakit Harcama (TL): 1.557.407
Fiziki Gerçekleşme(%): 56

Açıklama:

Bakanlığımızca uygulanan proje kapsamında, 17 yetiştiricimiz %50 hibeyle yeni ahır/ağıl yapımı, hayvan barınağı amaçlı çadır alımı ve makine, alet, ekipman alımı için hak kazanmışlardır. Proje yapım ve alım gerçekleştiren 12 yetiştiriciye ödemesi yapılmıştır.

Hayvancılığı Geliştirme Projesi (Suni Tohumlama Projesi)

Bakanlığımız Hayvancılık Genel Müdürlüğü'nce desteklenen ve İl Müdürlüğümüzce yürütülen proje ile Pülümür ve Nazımiye İlçelerimizde Büyükbaş İşletmelerde 246 adet suni tohumlama yapılmıştır. 2023 yılı sonuna kadar suni tohumlama işlemi devam edecektir. Proje tutarı 415.000 TL'dir.

TUNCELİ İL SAĞLIK MÜDÜRLÜĞÜ

YATIRIMCI KURULUŞ DÖNEM RAPORU

1.	Toplantı Dönemi	01 OCAK 2021-31 ARALIK 2021
2.	Yatırımcı Kuruluşun Adı	TUNCELİ İL SAĞLIK MÜDÜRLÜĞÜ
3.	Toplam Proje Sayısı	5
4.	Projelerin Sektörlere Göre Dağılımı	
	SAĞLIK SEKTÖRÜ	5
	..... SEKTÖRÜ	
	..... SEKTÖRÜ	
	..... SEKTÖRÜ	
	..... SEKTÖRÜ	
5.	Toplam Proje Tutarı (2021)	43.224.580,00 TL (KDV Dahil- Tahmini)
6.	Önceki Yıllar Harcaması	1.936.402,69 TL
7.	Yılı Ödeneği (2021)	Bilgi Mevcut Değil
8.	Dönem Sonuna Kadar Yapılan Harcama	7.679.417,31 TL
9.	Parasal Gerçekleşme %	Tablo II de belirtilmiştir.
10.	Fiziki Gerçekleşme %	Tablo II de belirtilmiştir.
11.	Biten Proje Sayısı	1
12.	Devam Eden Proje Sayısı	0
13.	İhale Aşamasındaki Proje Sayısı	0
14.	Başlanmayan Proje Sayısı	4
15.	Başlanamama Nedenleri	Proje ve ihale Aşamasında
16.	Çözümlenmesi İstenen Sorun ve Darboğazlar	
17.	Sorun ve Darboğaz Nedenleri	
18.	Alınması İstenen Önlemler	

S. NO	SEKTÖRÜN ADI	PROJE NUMARASI	PROJENİN ADI	PROJENİN YERİ	PROGRAM YILI ÖDENEĞİ (Planlanan)	İHALE BEDELİ (KDV DAHİL)	DÖNEM SONUNA			UYGULAMADA ORTAYA ÇIKAN PROBLEMLER VEYA ÇEŞİTLİ GÜÇLÜKLERLE İLGİLİ AÇIKLAMALAR
							NAKDİ HARCAMA	NAKDİ %	FİZİKİ %	
1	2	3	4	5	6	7	8	9	10	11
1	Sağlık	2020I00-152621-152708	Ovacık Entegre İlçe Hastanesi (10 yatak)	Ovacık-Merkez	Bilgi mevcut değil	15.059.160,00 TL (Tahmini)	0	0	0	2015 yılında yatırım programına alınmıştır. Pulur Mahallesi 41 ada 41 parsel numaralı taşınmazın ön tahsisi yapılmış, arsa imar belgeleri temin edilmi ş ve projelendirme çalışmaları Sağlık Yatırımları Genel Müdürlüğü tarafından yürütülmektedir.
2	Sağlık	2009I00- 1096-147446	Mazgirt Entegre İlçe Hastanesi (10 yatak)	Mazgirt-Merkez	Bilgi mevcut değil	9.615.820,00 TL	7.679.417,31TL	94,23	96,00	2015 yılında yatırım programına alınmıştır. Eltihatun Mahallesi 184 ada 6 parsel no'lu taşınmaz üzerine uygulanmaktadır. 29.05.2019 tarihinde Sağlık Yatırımları Genel Müdürlüğü tarafından ihalesi yapılmış olup 22.09.2019 tarihinde yer teslimi yapılmıştır. Yapım çalışmaları tamamlanmış olup 30.10.2021 tarihinde fiili olarak hizmete açılmıştır
3	Sağlık	2006I00-166421-166497	Tunceli-Merkez İl Sağlık Müdürlüğü (İ9)+Toplum Sağlığı Merkezi (T10)+ ASM (7 AHB)+Kreş+Konf.Salonu+Aşı İlaç Deposu	Tunceli-Merkez	Bilgi mevcut değil	16.284.000,00 TL (Tahmini)	0	0	0	Merkez Moğultay Mahallesi 266 ada 4 parsel üzerine uygulanacaktır. Mülkiyeti Hazineye ait ve Sağlık Bakanlığı adına tahsisli arsası mevcuttur. Proje hazırlanması gerekmektedir.
4	Sağlık	2006I00-823-148889	Darıkent Aile Sağlığı Merkezi+112 Acil Sağlık Hizmetleri İstasyonu	Mazgirt-Darıkent	Bilgi mevcut değil	1.132.800,00 TL (Tahmini)	0	0	0	2018 yılında yatırım programına alınmıştır. Mevcut ASM -112 ASHİ ve lojman binalarının üzerinde bulunduğu Tunceli -Mazgirt-Darıkent 1922 parsel numaralı taşınmaz üzerine mevcut sağlık tesisinin yıkılarak yap ılması planlanmaktadır. Projelendirme çalışmaları tamamlanmış olup onay aşamasındadır.
5	Sağlık	2006I00-823-148887	Pınarlar Aile Sağlığı Merkezi+112 Acil Sağlık Hizmetleri İstasyonu	Pertek-Pınarlar	Bilgi mevcut değil	1.132.800,00 TL (Tahmini)	0	0	0	2018 yılında yatırım programına alınmıştır. Mevcut ASM -112 ASHİ ve lojman binalarının üzerinde bulunduğu Tunceli -Pertek-Pınarlar 3112 parsel numaralı taşınmaz üzerine mevcut sağlık tesisinin yıkılarak yapılması planlanmaktadır. Söz konusu yatırım için Müdürlüğümüze Sağlık Yatırımları Genel Müdürlüğü tarafından proje ihalesi izni ve proje ödeneği taahhüdü verilmiştir. Projelendirme çalışmaları tamamlanmış olup yapım ihalesi içi bütçe taahhüdü beklenmektedir.
				TOPLAM	Bilgi Mevcut Değil	43.224.580,00 TL	7.679.417,31 TL			

T.C.
TUNCELİ VALİLİĞİ
TARIM VE ORMAN İL MÜDÜRLÜĞÜ

KKYDP Kapsamında 2021 Yılında Programa Alınan Projeler

No	Projenin Uygulama Yeri	Başvuru Sahibi	Projenin Adı	Toplam Proje Maliyeti	Talep Edilen Tutar	AÇIKLAMA
1	Tunceli Merkez/OSB	Doger Yapı Nakliye Madencilik İnşaat Taahhaüt Gıda Orman Ürünleri Ve San.Tic.Ltd.Şti.	Doger Bitkisel Ürünlerin İşlenmesi,Paketlenmesi Projesi	2.720.803,20	1.360.401,60	2022 yılı içerisinde tamamlanacaktır.
2	Tunceli/Pertek/Keban Baraj Gölü	Ömer Mustafa Yöntürk	Yöntürk Alabalık Yetiştiriciliği Teknoloji Yenileme Projesi	1.498.800,00	749.400,00	2022 yılı içerisinde tamamlanacaktır.
3	Tunceli/Pertek/Derebaşı Mah.	Hdv İnşaat Petrol Hayvancılık Gıda Tarım Nakliye Sanayi Ticaret Limited Şirketi	HDY Soğuk Hava Deposu Projesi	2.985.431,80	1.492.715,90	2021 yılında tamamlandı.
4	Tunceli/Pertek/Kacarlar Köyü	Bedri Ser	Ser 83 Büyükbaş Besi Ahırı Projesi	2.374.816,80	1.187.408,40	2021 yılında tamamlandı.
5	Tunceli/Merkez/Böğürtlen Köyü	Umut Ziraat Tarım Hayvancılık Süt Ve Süt Ürünleri İnşaatgıda Taşımacılık Turizm Taahhüt Sanayi	Uzun Hasan 86 Baş Damızlık Süt Sığırcılığı Projesi	2.885.250,60	1.442.625,30	2021 yılında tamamlandı.
6	Tunceli/Hozat/Buzlupınar Köyü	Ağtaş Gıda İnşaat Taşımacılık Ve Hayvancılık İthalat İhracat Sanayi Ve Ticaret Limited Şirketi	Ağtaş 730 Küçükbaş Ağıl Projesi	2.954.071,91	1.477.035,96	2021 yılında tamamlandı.
7	Tunceli/Merkez/Çılga Köyü	Yılmaz Doğan	Doğan 490 Küçükbaş Ağıl Projesi	2.311.900,23	1.155.950,12	2021 yılında tamamlandı.
8	Tunceli/Mazgirt/Göktepe Köyü/Keban Baraj Gölü	Bülent Demir	Gökkuşağı Alabalık Tesisi	908.600,00	454.300,00	2021 yılında tamamlandı.
9	Tunceli/Merkez/OSB	Çıtak Kuruyemiş Baharat Şekerleme Gıda Tarım Dayanıklı Tüketim Malları Üretim Sanayi Ticaret Limited Şirketi	Bitkisel Ürünlerin İşlenmesi, Kurutulması, Dondurulması, Paketlenmesi Ve Depolanmasına Yönelik Teknoloji Yenileme Projesi	1.486.500,00	743.250,00	2021 yılında tamamlandı.
10	Tunceli Merkez ve 7 ilçe	4 üretici	KKYDP Bireysel Sulama Sistemleri	177.620	88.810	2021 yılında tamamlandı.

✓ **2022 yılı Kırsal Kalkınmada Uzman Eller Projesi, KKYDP Altyapı Yatırımları (Makine Ekipman Desteği), KKYDP Ekonomik Yatırımlar, KKYDP Bireysel Sulama Sistemleri Müracaatları devam etmektedir.**

GAP-DAP-DOKAP-KOP Ahır Projeleri

➢ **2019-2020** yıllarında **18** üreticimize 16 ahır 2 ağıl yapımında % 50 hibe ile **3.087.608,00 TL** destek verilmiştir. DAP projesi 2021 yılında kapatılmıştır.

Özel Projelerimiz

Tunceli Mera Islahı ve Amenajmanı Projesi
(Tohum Dağıtımı)

*Proje Yeri: Merkez ve 7 İlçe

*Program Yıl Ödeneği (TL): 577.438,50

*İhale Bedeli Gelen Ödenek (TL): 1.154.875,00 (İhale bedelinin %50'si çiftçi katkısı olarak karşılanacaktır.)

*Dönem Sonuna Kadar

1. Nakit Harcama (TL): 577.438,50
2. Fiziki Gerçekleşme (%): 100

***Açıklamalar:**

Bakanlık destekli % 50 çiftçi katkısı proje ile 15.625 kg Yonca, 12.500 kg Korunga, 51.800 kg Macar Fiği ve 19.000 kg Yem Bezelyesi alınarak dağıtılacaktır. Ekiliş dönemine göre tohumluk temini yapılmış olup, dağıtımı gerçekleştirilmiştir. Proje tamamlandı.

Tunceli Mera Islahı ve Amenajmanı Projesi
(Tohum Dağıtımı ve Makine Ekipman Alımı)

*Proje Yeri: Merkez

*Program Yıl Ödeneği (TL): 358.187,50

*İhale Bedeli Gelen Ödenek (TL): 402.250,00 (İhale bedelinin %25'si çiftçi katkısı olarak karşılanacaktır.)

Bakanlık destekli % 25 çiftçi katkısı proje ile 22.500 kg Haymix (5'li yem bitkisi tohum karışımı) dağıtılmıştır.

Ayrıca proje kapsamında %100 Bakanlık katkısı ile 1 adet ot silaj hasat makinesi ve 1 adet silaj rulo balya paketleme ve streçleme makinesi alınarak çiftçilerimizin istifadesine sunulacaktır. Proje devam etmektedir.

İşsizsen Gel Bakalım, Seni Bekliyor Tarım Projesi(2020)

Sosyal Gelişmeyi Destekleme Programı (SOGEP) kapsamında Sanayi ve Teknoloji Bakanlığı tarafından finanse edilmektedir. Proje kapsamında;

- Merkez ve Mazgirt ilçelerinde toplam 34 kişiye Ceviz Yetiştiriciliği,
- Pertek ve Çemişgezek ilçelerinde toplam 28 kişiye Seracılık,
- Pülümür ve Nazımiye ilçelerinde toplam 28 kişiye Arıcılık,
- Hozat ilçesinde 19 kişiye Organik Nohut yetiştiriciliği konusunda eğitimler verilmiştir.

- Ceviz Yetiştiriciliği kursunu başarıyla bitiren 15 kursiyere Kapama Ceviz Bahçesi,
- Seracılık Kursunu başarıyla bitiren 10 kursiyere 120 m^2 Plastik Örtülü Sera,
- Arıcılık Kursunu başarıyla bitiren 10 kursiyere 20'şer adet Arılı Kovan ve Malzemeleri
- Organik Nohut kursuna katılan tüm kursiyerlere tohumluk desteği verilecektir.

Organik Nohut yetiştiriciliği kursunu başarıyla tamamlayan 19 kursiyere toplam 2.275 kg nohut tohumu, arıcılık kursunu başarıyla tamamlayan 19 kursiyere ise toplam 200 adet arılı kovan ve malzemelerinin teslimi yapılmıştır. Plastik Örtülü Sera için ihale süreci tamamlanarak iş teslimi yapılmıştır. Kapama Ceviz Bahçesi ve Seralar için ihale yapılmış olup iş yüklenicilere teslim edilmiştir. Projenin bütçesi 1.201.330 TL olup proje devam etmektedir.

DAĞ SARIMSAĞI DAR GELİRLİNİN İSTİHDAM KAPISI OLUYOR(2020)

Sosyal Gelişmeyi Destekleme Programı (SOGEP) kapsamında Fırat Kalkınma Ajansı tarafından finanse edilmektedir. Ovacık İlçesinde Hazine adına kayıtlı ve Bakanlığımız adına tahsisli bulunan taşınmazın 20 dekarlık kısmının etrafı kafes tel ile çevrilerek Tunceli Sarımsağının (Allium tuncelianum) üretim materyallerinin (tohum, kıska ve dişcik) üretileceği bir Üretim Merkezi kurulmuştur. Bu merkezde üretim materyallerinin üretimini gerçekleştirmek üzere 13 işsiz kadın kısmi zamanlı olarak istihdam edilmiştir. Merkezde üretilecek olan kıskaların % 65' i üretim merkezinin giderlerini ve çalışanların ücretlerini karşılamak amacıyla satışa sunulacaktır. Geriye kalan % 35' i ise sosyal yardımlaşma ve dayanışma vakıflarımızdan yardım alan işsiz ve yoksul vatandaşlarımıza ücretsiz olarak dağıtılacaktır. Projenin bütçesi 1.114.750,00 TL olup proje devam etmektedir.

Çerezlik Kabak Üretiminin Geliştirilmesi ve Yaygınlaştırılması Projesi

DAP İdaresine sunularak kabul edilen proje ile Çemişgezek ilçemizde 30 çiftçimize toplam 385 dekar alanda Çerezlik kabak yetiştiriciliği yapılacaktır. Çiftçi katkısı %50 olan projenin toplam tutarı 390.540 TL'dir. Proje kapsamında 4 adet alet ekipman alındı. 500 kg çerezlik kabak çekirdeği tohumu alındı ve üreticilerimize dağıtımı gerçekleştirildi. Nisan-mayıs ayı içerisinde ekimi gerçekleştirilmiş olup, eylül ayında hasatı yapılmış ve proje tamamlandı.

Tunceli GAP Pembesi ile Buluşuyor Projesi

Bakanlığımız Kadın Çiftçiler Tarımsal Yayım Projesi kapsamında 6 kadın çiftçimize 10'ar dekar alanda (6x10da=60da) Yem Bezelyesi yetiştiriciliği yapılacaktır. Proje kapsamında afiş ve broşür alınmış olup, tohum ve gübre dağıtımı yapılmıştır. Kadın çiftçilerimize yem bezelyesi hakkında eğitim verildi. 2021 yılı kasım ayı içerisinde yem bezelyesi ekimi yapılmıştır. Proje tutarı 35.000 TL'dir. Proje devam etmektedir.

Tunceli'nin Sarı Gelinleri Projesi (Tunceli Çerezlik Ayçiçeği Projesi)

Bakanlığımız Kadın Çiftçiler Tarımsal Yayım Projesi kapsamında 4 kadın çiftçimize toplamda 20 dekar alanda (4x5da=20da) Ahmetbey Çerezlik Ayçiçeği çeşidi ekimi yapılacaktır. Proje toplam tutarı 22.000 TL'dir. Proje devam etmektedir.

Nohut ve kuru Fasulye Üretiminin Yaygınlaştırılması Projesi

Bakanlığımız Bitkisel Üretim Genel Müdürlüğünce desteklenen ve İl Müdürlüğümüzce yürütülen "Tarım Arazilerinin Kullanımının Etkinleştirilmesi Projesi" kapsamında % 25 çiftçi katkılı olmak üzere 236 Çiftçiye 5500 da alanda Sertifikalı Azkan nohut ve Doruk Kuru fasulyesi dağıtılmıştır. Toplam proje Tutarı 451.063 TL'dir. Proje devam etmektedir.

Nohut ve kuru Fasulye Üretiminin Yaygınlaştırılması Projesi

Bakanlığımız Bitkisel Üretim Genel Müdürlüğünce desteklenen ve İl Müdürlüğümüzce yürütülen "Tarım Arazilerinin Kullanımının Etkinleştirilmesi Projesi" kapsamında % 25 çiftçi katkılı olmak üzere 236 Çiftçiye 5500 da alanda Sertifikalı Azkan nohut ve Doruk Kuru fasulyesi dağıtılmıştır. Toplam proje Tutarı 451.063 TL'dir. Proje devam etmektedir.

Aksu Nohut Çeşidi Demostrasyon Projesi

Bakanlığımız Eğitim ve Yayın Dairesi Başkanlığı'nın destekleriyle İl Müdürlüğümüzce yürütülen proje ile Merkez Burmageçit, Pertek Pınarlar köylerinde 2 üreticiye 10'ar dekar alana toplamda 20 dekar alana uygulanmaktadır. Tüm girdiler (Tohum, Gübre ve Tabela) üreticilerimize teslim edilmiştir. Nisan ayında ekimi yapılmıştır.

Proje tutarı 17.000 TL'dir. Proje tamamlandı.

Sağlıklı Süt Üretelim Projesi

DAP İdaresi Başkanlığı'na sunularak kabul edilen proje ile 100 adet Süt Sağım Makinesi ve 25 adet Süt Soğutma Tankı alınarak çiftçilerimize dağıtılarak proje tamamlanmıştır. Proje toplam tutarı 541.400,00 TL olup DAP idaresi Başkanlığı desteği 421.200,00 TL - Çiftçi katkı Payı 120.200,00 TL'dir. 2021 yılında proje tamamlandı.

Bal Ormanı Projesi (Hozat)

DAP İdaresi Başkanlığı'na sunularak kabul edilen proje ile Hozat İlçesi Balkaynar köyünde bulunan hazine taşınmazının ağaç dikimine uygun alanında ballı bitkilerden 40 da badem,10 da Lavanta ve 10 da Ihlamur olacak şekilde toplamda 60 da alanda fide ve fidan dikimi yapılmış olup kapama Bal ormanı bahçe tesisi gerçekleştirilmiştir. Proje tutarı 174.000 TL'dir. Proje tamamlandı.

Hozat Yem Bitkileri Üretiminin Yaygınlaştırılması Projesi

DAP İdaresi Başkanlığı'na sunularak kabul edilen proje ile 10 çiftçimize ait 630 da alanda %50 hibe yoluyla alınan Yem Bezelyesi tohumunun ekimi yapılmıştır. Ekilen ürünlerin hasat edilmesinde kullanılacak bir adet Ot Biçme Makinesi, bir adet Balya Makinesi ile Bir adet Balya Toplama ve Yükleme Makinesi, bir adet Silindir Makinesi, bir adet Ot Toplama Tırmığı alınmıştır. Proje tutarı 227.000 TL'dir. Proje tamamlandı.

Çemişgezek Menengiç Ağaçlarına Antep Fıstığı Aşılama Projesi

DAP İdaresi Başkanlığı'na sunularak kabul edilen proje ile 8.000 menengiç ağacına 24.000 antep fıstığı aşılaması yapılacaktır. 8000 adet ağaçtan 1129 adet ağaca aşılama yapılmış ve 6871 adet ağacın aşılama işlemi 2022 yılı içerisinde gerçekleştirilecektir. Proje tutarı 161.000 TL'dir. Proje devam etmektedir.

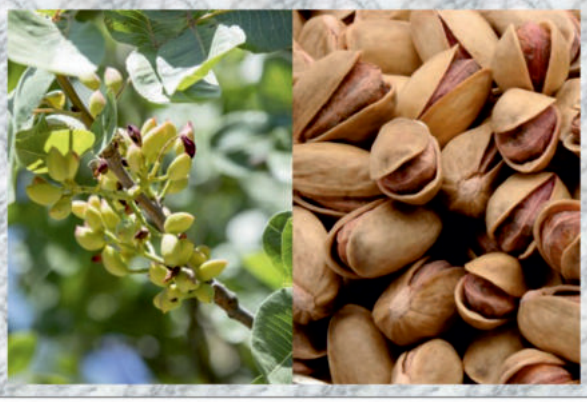

Pertek Meyveciliğin Geliştirilmesi Projesi

DAP İdaresi Başkanlığı'na sunularak kabul edilen proje ile 3 çiftçimize ceviz bahçesi ve 1 çiftçimize badem bahçesi olmak üzere 78,6 dönüm arazide kurulumu yapılmıştır. Proje tutarı 621.685,30 TL'dir. Proje tamamlandı.

Arıcılık, İpekböcekçiliği, Kaz ve Hindi Yetiştiriciliği Yatırımlarının Desteklenmesi Projesi

Proje yeri: Merkez ve ilçeler
Proje Tutarı: 1.456.380,00 TL
*Program Yıl Ödeneği (TL): 1.456.380,00 TL
*İhale Bedeli Gelen Ödenek (TL): 1.454.368 TL
*Dönem Sonuna Kadar
Nakit Harcama (TL): 1.454.368 TL
Fiziki Gerçekleşme(%): 99

Açıklama:

Bakanlığımızca uygulanan proje kapsamında, 15 arıcımıza %50 hibeyle arı malzemeleri desteğinde bulunulmuş proje ödeme aşamasındadır. Aynı proje kapsamında 3 yetiştiricimiz ipekböcekçiliği için %100 destekli besleme evi dut bahçesi yapımını tamamlamış ve proje ödeme aşamasındadır.

T.C.
TUNCELİ VALİLİĞİ
İL MİLLİ EĞİTİM MÜDÜRLÜĞÜ

BAŞÖĞRETMEN ATATÜRK

1881 - 1938

EĞİTİMDİRKİ, BİR MİLLETİ YA HÜR, BAĞIMSIZ, ŞANLI VE YÜKSEK TOPLULUK HALİNDE YAŞATIR, YÂDA O MİLLETİ ESARETE VE SEFALETE TERK EDER.

İl Milli Eğitim Müdürlüğünün Görevleri

İl Millî Eğitim Müdürlüğü, illerde doğrudan il millî eğitim müdürüne bağlı birimler/bürolar ile şube müdürü kadro sayısına göre birleştirilerek veya ayrılarak teşkilatlandırılan şube müdürlükleri eliyle millî eğitim hizmetlerini yürütür.
Millî eğitim müdürleri ihtiyaç duymaları halinde kendilerine yardımcı olmak üzere özel büro oluşturabilir.
Millî eğitim müdürleri, Bakanlığın eğitim politikaları ve stratejik planlarını, mevzuat ve programlar doğrultusunda yönetmek, yönlendirmek, denetlemek ve koordine ederek etkin ve verimli bir şekilde yerine getirmek ile görevli ve sorumludurlar. Millî eğitim müdürleri, bu görevlerini il ve ilçe yöneticileri arasında yapacakları iş bölümü çerçevesinde yürütür.
İl millî eğitim müdür yardımcıları, sorumluluklarına verilen görevleri yapmak, hizmetler arasında uyumlu işbirliği ve çalışma düzenini sağlamak, il müdürlüğü adına toplantılara katılmak, yazışmaları ve belgeleri il müdürü adına imzalamak, il müdürlüğüne vekâlet etmek ve millî eğitim müdürü tarafından verilen diğer görevleri yürütmekle görevli ve sorumludurlar.
İl millî eğitim şube müdürü, sorumluluğuna verilen hizmetleri yürütmek millî eğitim müdürlüğü adına toplantılara katılmak, doğrudan millî eğitim müdürüne bağlı birimler/bürolar hariç, birimlerle/bürolarla ilgili yazışmaları ve belgeleri millî eğitim müdürü adına imzalamak, ilçe millî eğitim müdürlüğüne vekâlet etmek ve millî eğitim müdürü tarafından verilen diğer görevleri yürütmekle görevli ve sorumludurlar.

Millî Eğitim Müdürlükleri;
a)Temel Eğitim,
b)Ortaöğretim,
c)Mesleki ve Teknik Eğitim,
ç) Din Öğretimi,
d)Özel Eğitim ve Rehberlik,
e)Hayat Boyu Öğrenme,
f)Özel Öğretim Kurumları,
g)Bilgi İşlem ve Eğitim Teknolojileri,
ğ) Ölçme, Değerlendirme ve Sınav,
h)Yükseköğretim ve Yurt Dışı Eğitim,
ı)Strateji Geliştirme,
i)İnsan Kaynakları Yönetimi,
j)Destek,
k)İnşaat ve Emlak,
Hizmetleri ile doğrudan millî eğitim müdürüne bağlı birimler/bürolar eliyle millî eğitim hizmetlerini yürütür.

MİSYONUMUZ: Ülkemizdeve dünyada, eğitimde söz sahibi bir il olmak.

VİZYONUMUZ: Türk Milli Eğitim Sistemi'nin genel amaçları ve bilimsel değerler ışığında düşünen, sorumluluk duygusuna sahip, sanata ve spora önem veren yaratıcı, üretken, teknolojik gelişmeleri takip eden, evrensel ve yerel değerleri benimsemiş, farklılıklara saygı duyan sağlıklı bireyler yetiştirmek.

İL MİLLİ EĞİTİM MÜDÜRLÜĞÜ TEŞKİLAT ŞEMASI

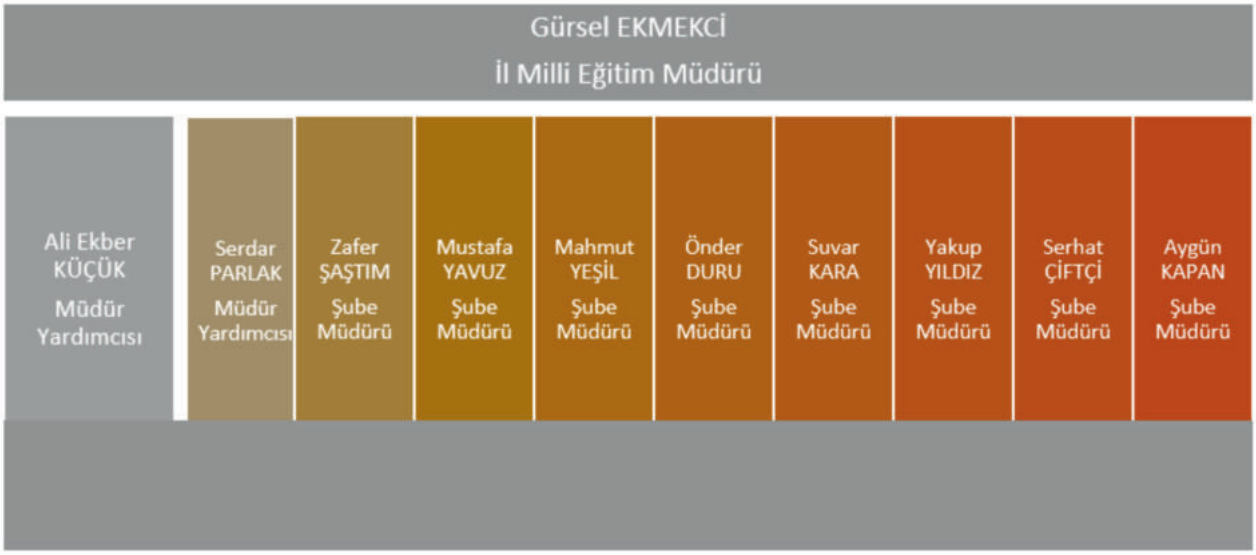

2021 TUNCELİ İL ÖZEL İDARESİ
2021 YILI FAALİYET RAPORU

İDARECİLERİMİZİN SORUMLU OLDUĞU BİRİMLER:
Ali Ekber KÜÇÜK Müdür Yardımcısı:
*Din Öğretimi, Özel Öğretim ve Teftiş Bölümü

Serdar PARLAK Müdür Yardımcısı:
*İş Yeri Sağlık ve Güvenlik Birimi

Zafer ŞAŞTIM Şube Müdürü:
*Strateji Geliştirme Şubesi (AR-GE Birimi)
*Ölçme, Değerlendirme ve Sınav Hizmetleri Bölümü

Yakup YILDIZ Şube Müdürü:
*İnsan Kaynakları Şubesi (Özlük)
*Öğretmen Yetiştirme ve Geliştirme Şubesi

Önder DURU Şube Müdürü:
*Basın ve Halkla İlişkiler
*Bilgi İşlem ve Teknolojileri Şubesi

Suvar KARA Şube Müdürü:
*Mesleki ve Teknik Eğitim Şubesi

Serhat ÇİFTÇİ Şube Müdürü:
*Destek Hizmetleri Şubesi

Veli KURT Şube Müdürü:
*Strateji Geliştirme Şubesi (Maaş)
*Özel Eğitim Rehberlik Şubesi

Mustafa YAVUZ Şube Müdürü:
*İnşaat Emlak Şubesi
*Hayat Boyu Öğrenme Şubesi

Mahmut YEŞİL Şube Müdürü:
*Temel Eğitim Şubesi
*İşkur (TYP)

Aygün KAPAN Şube Müdürü:
*Ortaöğretim Şubesi
*Yükseköğretim ve Yurt Dışı Eğitim Şubesi

İL GENELİ İDARİ PERSONEL DURUMU

İLÇE ADI	MÜDÜR			MÜDÜR BAŞYARDIMCISI			MÜDÜR YARDIMCISI		
	NORM	KADROLU	GÖREVLENDİRME	NORM	KADROLU	GÖREVLENDİRME	NORM	KADROLU	GÖREVLENDİRME
MERKEZ	35	30	6	5	5	1	47	38	14
ÇEMİŞGEZEK	10	6	6	2	2	0	13	8	4
HOZAT	6	4	2	0	0	0	6	4	2
MAZGİRT	11	4	7	1	0	0	12	7	8
NAZIMİYE	5	1	4	0	0	0	4	2	2
OVACIK	7	3	4	2	0	0	8	2	2
PERTEK	10	10	0	2	2	0	13	11	2
PÜLÜMÜR	5	0	4	0	0	0	5	2	0
TOPLAM	**89**	**58**	**33**	**12**	**9**	**1**	**108**	**74**	**34**

EĞİTİM TÜRÜNE GÖRE ÖĞRETMENLER

BRANŞ	NORM	KADROLU ÖĞRETMEN	SÖZLEŞMELİ ÖĞRETMEN	ÜCRETLİ ÖĞRETMEN	TOPLAM
OKUL ÖNCESİ	85	58	21	20	**99**
SINIF ÖĞRETMENİ	168	207	7	21	**235**
BRANŞ ÖĞRETMENİ	760	574	103	59	**736**
GENEL TOPLAM	**1.013**	**839**	**131**	**100**	**1070**

İL BAZINDA PERSONEL SAYISI

SINIFI	UNVANI	NORMU	MEVCUT	İHTİYAÇ	FAZLA
Gih	İl Milli Eğitim Müdürü	1	1	0	0
Gih	İl Milli Eğitim Müdür Yrd.	2	2	0	0
Gih	İlçe Milli Eğitim Müdürü	7	7	0	0
Gih	Şube Müdürü	19	17	2	...
Gih	Sivil Savunma Uzmanı	1	1	0	0
Ah	Avukat	2	0	2	...
Gih	Usta Öğretici	3	1	2	...
Gih	Şef	37	24	13	...
Gih	Sayman Döner Sermaye	2	1	1	...
Gih	Ayniyat Saymanı	1	0	1	...
Gih	Memur	61	21	40	...
Gih	Memur (Şehit Yakını)	19	19	0	0
Gih	Ambar Memuru	4	0	4	...
Gih	Bilgisayar İşletmeni	16	9	7	...
Gih	V.H.K.İ.	90	68	22	...
Gih	Şoför	18	3	15	...
Ths	Programcı	3	2	1	...
Ths	Mühendis	4	1	3	...

SINIFI	UNVANI	NORMU	MEVCUT	İHTİYAÇ	FAZLA
Ths	Tekniker (Özelleştirme)	2	2	0	0
Ths	Tekniker (Ths)	4	3	1	...
Ths	Teknisyen (Ths)	17	15	2	...
Shs	Sosyal Çalışmacı	3	0	3	...
Shs	Psikolog	6	1	5	...
Shs	Hemşire	12	1	11	...
Yhs	Teknisyen Yardımcısı	1	1	0	0
Yhs	Hizmetli	199	115	84	...
Yhs	Hizmetli (Şehit Yakını)	13	11	2	...
Yhs	Aşçı	10	1	9	...
Yhs	Kaloriferci	10	3	7	...
Yhs	Bekçi	8	2	6	...
	Geçici İşçi	0	84	0	0
	Sürekli İşçi	0	39	0	0
Toplam		**575**	**332+39+84=455**	**243**	**0**

EĞİTİM TÜRÜNE GÖRE İL-İLÇE ÖĞRENCİ SAYISI

İLÇE ADI	OKUL ÖNCESİ			İLKOKUL	ORTAOKUL	ORTAÖĞRETİM	GENEL TOPLAM
	Anaokulu	Anasınıfı	Toplam				
MERKEZ	820	11	831	1819	1417	1561	5628
ÇEMİŞGEZEK	81	24	105	290	328	218	941
HOZAT	71	-	71	170	123	113	477
MAZGİRT	40	37	77	170	155	80	482
NAZIMİYE	27	-	27	66	65	43	201
OVACIK	45	12	57	150	160	86	453
PERTEK	89	47	136	427	420	364	1347
PÜLÜMÜR	26	-	26	41	38	33	138
GENEL TOPLAM	1199	131	1330	3133	2706	2498	9667

OKUL ÖNCESİ OKULLAŞMA ORANLARI									
YILLAR	3-5 YAŞ			4-5 YAŞ			5 YAŞ		
	NET			NET			NET		
	KIZ	ERKEK	TOPLAM	KIZ	ERKEK	TOPLAM	KIZ	ERKEK	TOPLAM
2015-2016	48,06	47,76	47,91	61,98	60,08	60,97	74,04	72,43	73,21
2016-2017	51,8	52,65	52,23	63,75	63,19	63,46	73,63	70,96	72,16
2017-2018	56,39	55,26	55,81	70,93	70,39	70,66	83,99	84,66	84,34
2018-2019	53,47	54,68	54,11	69,97	68,06	68,97	78,74	84,2	81,52
2019-2020	55,57	55,4	55,48	66,32	66,7	66,52	82,1	77,73	79,8

İLKOKUL OKULLAŞMA ORANLARI

YILLAR	BRÜT			NET		
	KIZ	ERKEK	TOPLAM	KIZ	ERKEK	TOPLAM
2015-2016	94,58	95,93	95,27	92,15	93,42	92,8
2016-2017	93,88	93,68	93,78	90,71	90,01	90,36
2017-2018	93,98	95,54	94,79	90,64	90,23	90,43
2018-2019	92,55	93,57	93,08	87,95	89,08	88,54
2019-2020	94,34	94,41	94,38	91,77	92,37	92,09

ORTAOKUL OKULLAŞMA ORANLARI						
YILLAR	BRÜT			NET		
	KIZ	ERKEK	TOPLAM	KIZ	ERKEK	TOPLAM
2015-2016	108,39	105,2	106,76	94,71	94,53	94,62
2016-2017	101,39	100,71	101,04	94,25	95,27	94,77
2017-2018	98,58	97,8	98,17	93,24	93,32	93,28
2018-2019	93,8	94,3	94,05	89,93	90,91	90,44
2019-2020	100,93	101,08	101,01	93,64	95,69	94,7

OKULLAŞMA ORANLARI						
YILLAR	BRÜT			NET		
	KIZ	ERKEK	TOPLAM	KIZ	ERKEK	TOPLAM
ORTAÖĞRETİM OKULLAŞMA ORANLARI						
2015-2016	116,32	123,84	120,22	80,35	80,87	80,62
2016-2017	112,57	120,54	116,68	84,54	85,78	85,18
2017-2018	110,28	120,29	115,5	82,07	84,17	83,17
2018-2019	107,58	115,94	111,97	83,88	84,51	84,2
2019-2020	113,72	116,61	115,22	85,35	84,75	85,04
GENEL ORTAÖĞRETİM OKULLAŞMA ORANI						
2015-2016	73,4	73,81	73,61	49,33	45,15	47,16
2016-2017	78,19	78,67	78,44	59,46	55,24	57,28
2017-2018	73,45	75,24	74,38	56,08	52,33	54,13
2018-2019	70,8	69,21	69,96	47,81	41,51	44,57
2019-2020	85,43	82,18	83,74	66,31	62,65	64,41
MESLEKİ VE TEKNİK ORTAÖĞRETİM OKULLAŞMA ORANI						
2015-2016	42,93	50,03	46,61	31,02	35,73	33,46
2016-2017	34,38	41,87	38,24	25,08	30,54	27,9
2017-2018	36,83	45,05	41,12	25,99	31,84	29,04
2018-2019	36,78	46,73	42,01	36,07	43	36,63
2019-2020	28,3	34,43	31,48	19,04	22,1	20,63

TUNCELİ İL MİLLİ EĞİTİM MÜDÜRLÜĞÜ 2021 FAALİYET RAPORU

Sıra No	PROJE NUMARASI	YERİ VE OKULUN ADI	PROJE YERİ	TOPLAM PROJE TUTARI KDV HARİÇ	ÖNCEKİ YILLAR HARCAMASI	2017 YILI ÖDENEĞİ	2018 YILI ÖDENEĞİ	2019 YILI ÖDENEĞİ	PROJE TUTARI İHALE BEDELİ KDV HARİÇ	DÖNEM SONUNA KADAR Nakdi harcama TL	Nakdi Gerç. %	Fiziki Gerç. %	AÇIKLAMA
1	2021/788903	Atatürk Mahallesi 12 Derslikli Ortaokul Yapımı	Merkez	14.732.311,59					12.289.000				İhale yapıldı Sözleşme aşamasındadır
2	2007H020041	Pertek Pınarlar Köyü 4 Daireli Öğretmen Konutu yapımı	Pertek	900.000							100	100	İş Bitti
3	2007H020042	Nazımiye 11 Daireli Öğretmen Konutu yapımı	Nazımiye	2.300.000							100	100	İş Bitti
4	2007H020043	Hozat 7 Daireli Öğretmen Konutu yapımı	Hozat	1.600.000							100	100	İş Bitti
5	2007H020044	Çemişgezek 11 Daireli Öğretmen Konutu yapımı	Çemişgezek	2.300.000							100	100	İş Bitti
6	16+16 Derslik	Tunceli 16+16 Derslikli Genel Lise 1-2 Yapımı	Merkez	14.528.160,00					2.382.831,84		100	100	İş Bitti
7	1993H020030	Tunceli Namık Kemal Teknik ve End. Mes. Lisesi ve 4 Adet Atölye Yapımı	Merkez	29.791.602,00					15.429.742,59		98	98	Geçici kabul aşamasında
8	2007H020040	Pertek 30 Yataklı Öğretmenevi Yapımı	Pertek	9.100.000,00							100	100	İş Bitti
9	Eğitim Yardımı	Hüseyin GÜNTAŞ konferans Salonu ve	Merkez	18.905.016,80							95	95	Devam Ediyor
10	2021/320584	Tunceli Merkez Atatürk Ortaokulu Onarımı ve Doğalgaz Dönüşümü	Merkez	2156433					1476620		100	100	İş Bitti
11	2021/381393	Tunceli Milli Eğitim Müdürlüğüne Bağlı İl Genelinde Bulunan Temel Eğitim Okullarında Kullanılan 87 Adet Fotokopi Makinesinin Toner ve Yedek Parça Dahil 12 (Oniki) Aylık Bakım ve Onarımı	Merkez	227650					221500		100	100	İş Bitti
12	2021/381834	Tunceli Türk Telekom Fen Lisesi ve Pansiyon Binası Doğalgaz Dönüşümü İşi	Merkez	431544					298000		100	100	İş Bitti

13	2021/415131	Tunceli Merkez Diyap Ağa İlkokulu Doğalgaz Dönüşümü ve Onarımı İşi	Merkez	212835					158100		100	100	İş Bitti	
14	2021/423256	Tunceli Hozat Zübeyde Hanım Anadolu Lisesi Güçlendirme ve Onarımı	Hozat	3146878,28					2261900		100	100	İş Bitti	
15	2021/423257	Tunceli Hozat Mohaç İlkokulu Güçlendirme ve Onarımı	Merkez	3425164,28					2373639		100	100	İş Bitti	
16	2021/423258	Tunceli Nazımiye Ortaokulu Binası Güçlendirme ve Onarımı	Merkez	811038,87					551600		100	100	İş Bitti	
17	2021/426246	Tunceli Mazgirt Bulgurcular Ortaokulu Lojmanları B Blok ve Tunceli Mazgirt Göktepe İlkokulu ve Ortaokulu Güçlendirme ve Onarımı (1. Kısım Bulgurcular Ortaokulu Lojmanları B Blok)	Merkez	1148187,84					808300		100	100	İş Bitti	
18	2021/426246	Tunceli Mazgirt Bulgurcular Ortaokulu Lojmanları B Blok ve Tunceli Mazgirt Göktepe İlkokulu ve Ortaokulu Güçlendirme ve Onarımı (2. Kısım Göktepe İlkokulu ve Ortaokulu)	Merkez	2305183,97					1585100		100	100	İş Bitti	
19	2021/426251	Tunceli Ovacık Şehit Hakim Onur Alan İlkok. ve Ovacık Mareşal Fevzi Çakmak ÇP Anadolu Lisesi Pansiyonu Güçlendirme ve Onarımı (1. Kısım Ş.H. Onur Alan İlkokulu)	Merkez	1243898,4					873000		100	100	İş Bitti	
20	2021/426251	Tunceli Ovacık Şehit Hakim Onur Alan İlkokulu ve Ovacık Mareşal Fevzi Çakmak ÇP Anadolu Lisesi Pansiyonu Güçlendirme ve Onarımı (2. Kısım Mareşal Fevzi Çakmak ÇP Anadolu Lisesi Pansiyonu)	Merkez	2542469,23					1768287		100	100	İş Bitti	
21	2021/426256	Tunceli Ovacık Yeşilyazı İlkokulu ve Yeşilyazı Hoca Ahmet Yesevi YİBO Lojmanları A ve B Blok Güçlendirme ve Onarımı (1. Kısım Yeşilyazı İlkokulu)	Merkez	811038,87					551600		100	100	İş Bitti	
22	2021/426256	Tunceli Ovacık Yeşilyazı İlkokulu ve Yeşilyazı Hoca Ahmet Yesevi YİBO Lojmanları A ve B Blok Güçlendirme ve Onarımı (2. Kısım Yeşilyazı Hoca Ahmet Yesevi YİBO Lojmanları A ve B Blok)	Merkez	2298276,71					1579000		100	100	İş Bitti	
23	2021/427315	Tunceli Ovacık İlçesi Yeşilyazı Hoca Ahmet Yesevi YİBO Ortaokulu ve Yeşilyazı Hoca Ahmet Yesevi YİBO Pansiyonu Güçlendirme ve Onarımı (1.Kısım Yeşilyazı Hoca Ahmet Yesevi YİBO Ortaokulu)	Merkez	1214104,73					844045		100	100	İş Bitti	
24	2021/427315	Tunceli Ovacık İlçesi Yeşilyazı Hoca Ahmet Yesevi YİBO Ortaokulu ve Yeşilyazı Hoca Ahmet Yesevi YİBO Pansiyonu Güçlendirme ve Onarımı (2. Kısım Yeşilyazı Hoca Ahmet Yesevi YİBO Pansiyonu)	Pertek	2690170,88					1787800		100	100	İş Bitti	

25	2021/438346	Tunceli Merkez Munzur Ortaokulu Ek Binası B Blok ve Tunceli Merkez Anadolu Lisesi Pansiyonu Güçlendirme ve Onarımı (1. Kısım Munzur Ortaokulu Ek Binası B Blok)	Merkez	969987,85					655332		100	100	İş Bitti
26	2021/438346	Tunceli Merkez Munzur Ortaokulu Ek Binası B Blok ve Tunceli Merkez Anadolu Lisesi Pansiyonu Güçlendirme ve Onarımı (2. Kısım Merkez Anadolu Lisesi Pansiyonu)	Merkez	1700712,86					1133856		100	100	İş Bitti
27	2021/427281	Tunceli Ovacık İlçesi Mareşal Fevzi Çakmak Çok Programlı Anadolu Lisesi Güçlendirme ve Onarımı İşi Yapımı İşi	Merkez	239296,05					160450		100	100	İş Bitti
28	2021/434589	Tunceli Merkez Hürriyet Ortaokulu ve Merkez İbnî Sina Mesleki ve Teknik Anadolu Lisesi Pansiyonu Güçlendirme ve Onarımı (1. Kısım Hürriyet Ortaokulu)	Merkez	1732483,85					1145000		100	100	İş Bitti
29	2021/434589	Tunceli Merkez Hürriyet Ortaokulu ve Merkez İbnî Sina Mesleki ve Teknik Anadolu Lisesi Pansiyonu Güçlendirme ve Onarımı (2. Kısım Merkez İbnî Sina Mesleki ve Teknik Anadolu Lisesi Pansiyonu)	Merkez	1953193,16					1295850		100	100	İş Bitti
30	2021/438068	Tunceli Merkez Öğretmenevi ve ASO Müdürlüğü Eski Binası ve Tunceli Merkez Atatürk Anadolu Lisesi Güçlendirme ve Onarımı (1. Kısım Öğretmenevi ve ASO Müdürlüğü Eski Binası		1269964,52					916500				
31	2021/438068	Tunceli Merkez Öğretmenevi ve ASO Müdürlüğü Eski Binası ve Tunceli Merkez Atatürk Anadolu Lisesi Güçlendirme ve Onarımı (2. Kısım Tunceli Merkez Atatürk Anadolu Lisesi)		2475097,5					1633623,2		100	100	İş Bitti
32	2021/438334	Tunceli Merkez Spor Lisesi ve Tunceli Merkez Atatürk Anadolu Lisesi Pansiyonu Güçlendirme ve Onarımı (1. Kısım Merkez Spor Lisesi)		838728,89					829000		100	100	İş Bitti
33	2021/438334	Tunceli Merkez Spor Lisesi ve Tunceli Merkez Atatürk Anadolu Lisesi Pansiyonu Güçlendirme ve Onarımı (2. Kısım Tunceli Merkez Atatürk Anadolu Lisesi Pansiyonu)		2808934,38					1877762		100	100	İş Bitti

34	2021/438322	Tunceli Merkez Anadolu Lisesi ve Ek Binası Güçlendirme ve Onarımı		3596493,1					2362362,23		100	100	İş Bitti
35	2021/467770	Tunceli Nazımiye Kurtuluş İlkokulu Onarımı		77257,8					61450		100	100	İş Bitti
36	2021/477825	Tunceli İl Milli Eğitim Müdürlüğüne Bağlı Temel Eğitim Okullarına Temizlik Malzemesi		135500					55944,7		100	100	İş Bitti
37	2021/466617	Tunceli Merkez Cumhuriyet Ortaokulu,Sarı Saltuk İlkokulu ve Elif Güntaş İlkokulu Onarım İşi		75111,48					70000		100	100	İş Bitti
38	2021/483497	Tunceli Merkez Vilayetler Hizmet Birliği Anaokulu Doğalgaz Dönüşümü-Onarımı ve Elti Hatun Anaokulu Onarımı İşi		81004,28					64700		75	75	Devam ediyor
39	2021/492406	Tunceli Pertek Cumhuriyet Ortaokulu Güçlendirme ve Onarımı		4556719,56					2952650		95	95	Devam ediyor
40	2021/531073	Tunceli İmam Hatip Ortaokulu ,Pertek Anadolu İmam Hatip Lisesi (Bünyesinde Ortaokulu) ve Çemişgezek Reşit Yüksel Anadolu İmam Hatip Lisesi (Bünyesinde Ortaokul) Tasarım Beceri Atölyesi Oluşturulması İşi		59247					56500		100	100	İş Bitti
41	2021/561565	Tunceli Pertek İmam Hatip Lisesi Merdiven Yapım İşi		560839,6					385100		100	100	İş Bitti
42	2021/605448	Tunceli Merkez Şehit Nurgül Bayram Aladağ İlkokulu Onarım İşi		223475,63					154895		100	100	İş Bitti
43	2021/615568	Tunceli Merkez Halide Edip Anaokulu Doğalgaz Dönüşümü İşi		69524					59750		100	100	İş Bitti
44	2021/618300	Tunceli Merkez Hürriyet Ortaokulu ve Spor Salonu Doğalgaz Dönüşümü İşi		296075,32					278000		60	60	Devam ediyor
TOPLAM				142.541.611,28					63.388.791				

İL GENELİ ÖĞRETMEN NORMU							
S.NO	BRANŞ ADI	NORM	MEVCUT	SÖZLEŞMELİ	TOPLAM MEVCUT	İHTİYAÇ	FAZLA
1	Bilişim Teknolojileri	19	18	1	19	0	0
2	Biyoloji	18	16	0	16	2	0
3	Coğrafya	18	20	1	21	0	3
4	İ.H.L. Meslek Dersleri	5	1	1	2	3	0
5	Din Kültürü Ve Ahlak Bilgisi	41	10	19	29	12	0
6	Türk Dili Ve Edebiyatı	37	47	1	48	0	11
7	Felsefe	15	13	2	15	0	0
8	Fen Bilimleri/Fen Ve Tek.	0	1	0	1	0	1
	Psikoloji	0	0	0	0	0	0
9	Fizik	16	12	0	12	4	0
10	İngilizce	80	66	9	75	5	0
11	Kimya/Kimya Teknolojisi	18	8	0	8	10	0
12	İlköğretim Matematik	50	26	15	41	9	0
13	Müzik	23	20	0	20	3	0
14	Tarih	20	20	2	22	0	2
15	Türkçe	47	43	6	49	0	2
16	Almanca	12	6	2	8	4	0
17	Beden Eğitimi	46	45	5	50	0	4
18	Matematik	35	23	3	26	9	0
19	Sınıf Öğretmenliği	168	207	7	214	0	46
20	Sosyal Bilgiler	31	36	1	37	0	6
21	Okul Öncesi Öğretmeni	85	58	21	79	6	0
22	Teknoloji Ve Tasarım	10	6	0	6	4	0

S.NO:	BRANŞ ADI	NORM	MEVCUT	SÖZLEŞMELİ	TOPLAM MEVCUT	İHTİYAÇ	FAZLA
23	Sağlık Bilgisi	0	0	0	0	0	0
24	Çocuk Gelişimi Ve Eğitimi	2	3	0	3	0	1
25	Ray.Sis.Tek/Ray.Sis.Mekatronik	1	0	0	0	1	0
26	Güzellik Ve Saç Bakım Hizmetler	2	0	0	0	2	0
27	Hasta Ve Yaşlı Hizmetleri	2	0	0	0	2	0
28	Konaklama Ve Seyahathizmetleri	2	3	0	3	0	1
29	Motorlu Araçlar Teknolojisi	0	1	0	1	0	1
30	Muhasebe Ve Finasman	0	1	0	1	0	1
31	Müzik (Bağlama)	0	0	0	0	0	0
32	Tesisat Teknolojisi Ve İklimlendirme	0	1	0	1	0	1
33	Yiyecek İçecek Hizmetleri	5	1	0	1	4	0
34	Müzik (Piyano)	0	0	0	0	0	0
35	El San. Tek./El Sanatları	4	2	0	2	2	0
36	Elektrik- Elektronik Tek./Elektrik	4	3	0	3	1	0
37	Elektrik- Elektronik Tek./Elektronik	1	1	0	1	0	0
38	İnşaat Tek. / Yapı Tasarımı	1	3	0	3	0	2
39	Uçak Bakımı/Uçak Elektroneği	1	0	0	0	1	0
40	Arapça	3	0	0	0	3	0
41	Uçak Bakım/Uçak Gövde Motor	1	0	0	0	1	0
42	Harita –Tapu-Kad./Har.Tapu Kad. Tek.	3	2	0	2	1	0
43	Görsel Sanatlar	15	10	2	12	3	0
44	Rehberlik	31	27	4	31	0	0
45	Tekstil Teknolojisi / Trikotaj	1	1	0	1	0	0
46	Özel Eğitim	91	36	26	62	29	0
47	Sağlık/ Sağlık Hizmetleri	5	4	0	4	1	0
48	Giyim Üretim Teknolojisi / Moda Tasarım	3	3	0	3	0	0
49	Fen Bilimleri	41	35	3	38	3	0
	TOPLAM	**1.013**	**839**	**131**	**970**	**125**	**82**

Not: İl geneli 1.013 öğretmen, 156 sözleşmeli öğretmen olmak üzere toplam 1172 öğretmen mevcuttur. Ayrıca 43 net öğretmen ihtiyacı bulunmaktadır.

DEPREM VE PERFORMANS ANALİZ SONUÇLARINA GÖRE GÜÇLENDİRME VE ONARIM YAPILACAK OKULLARA AİT BİLGİLER

İlimiz okul, kurum ve eklentileri için ilgili Deprem Tahkiki Analiz sonuçları İl Çevre ve Şehircilik Müdürlüğüne onaylatılarak ilk olarak Yatırım Programı ve Bütçe Ödenekleri doğrultusunda 20 okulun değerlendirmesi için Bakanlığımıza resmi olarak müracaat edilmiştir. Diğer okullarımızla ilgili de yine Bakanlığımıza bilgi verilmiştir. Bakanlığımızın yapmış olduğu değerlendirme sonucunda 26 okul, kurum ve eklenti ile ilgili sonuçlar 10.07.2021 tarihinde resmi olarak Müdürlüğümüze bildirilmiştir.26 okul, kurum ve eklenti içerisinde ilçelerimizde bulunan 7 okul, 2 pansiyon, 4 lojmanın güçlendirme faaliyetleri ivedilikle başlatılmış ve çalışmalar devam etmektedir. Müdürlüğümüzün girişimi ile 2021 yılının Afet Yılı ve ilimizin deprem kuşağında olması ve öğrenci/öğretmenlerimizin can güvenliğinin sağlanması amacıyla yapılan eylem planı doğrultusunda il merkezimizdeki öğrenci potansiyeli de düşünülerek 6 okul, 1 kurum ve 2 pansiyonun da güçlendirme çalışmaları başlatılmıştır. Bu okul ve kurumlarımızın da güçlendirme süreci devam etmektedir. İl merkez ve ilçelerimizde yapılan bu güçlendirme faaliyetlerinin herhangi bir mücbir sebep olmaması koşuluyla tüm okul, kurum ve eklentilerde 45-60 günlük periyodlarla bitirilip okullarımız eğitim- öğretime hazır hale getirilecektir.

TUNCELİ DEPREM PERFORMANS ANALİZ SONUCU GÜÇLENDİRME VE ONARIM YAPILACAK LİSTESİ			
Sıra No	İli	İlçesi	Okul Adı
1	Tunceli	Ovacık	Mareşal Fevzi Çakmak Çok Programlı Anadolu Lisesi
2	Tunceli	Ovacık	Mareşal Fevzi Çakmak Çok Programlı Anadolu Lisesi Pansiyonu
3	Tunceli	Ovacık	Şehit Hakim Onur Alan İlkokulu
4	Tunceli	Ovacık	Yeşilyazı İlkokulu
5	Tunceli	Ovacık	Yeşilyazı Hoca Ahmet Yesevi Yatılı Bölge Ortaokulu
6	Tunceli	Ovacık	Yeşilyazı Hoca Ahmet Yesevi Yatılı Bölge Ortaokulu Pansiyonu
7	Tunceli	Ovacık	Yeşilyazı Hoca Ahmet Yesevi Yatılı Bölge Ortaokulu Lojmanları
8	Tunceli	Mazgirt	Bulgurcular Ortaokulu Lojmanları
9	Tunceli	Mazgirt	Göktepe İlk ve Ortaokulu
10	Tunceli	Nazımiye	Nazımiye Ortaokulu
11	Tunceli	Hozat	Mohaç İlkokulu
12	Tunceli	Hozat	Zübeyde Hanım Anadolu Lisesi
13	Tunceli	Merkez	Tunceli Spor Lisesi
14	Tunceli	Merkez	Tunceli Anadolu Lisesi ve Pansiyon Binası
15	Tunceli	Merkez	Atatürk Anadolu Lisesi
16	Tunceli	Merkez	Öğretmenevi ve Akşam Sanat Okulu Müdürlüğü (Eski)
17	Tunceli	Merkez	Atatürk Anadolu Lisesi Pansiyonu (Cumhuriyet Mahallesi)
18	Tunceli	Merkez	Munzur Ortaokulu Ek Bina (Milli Eğitim Müdürülüğü)
19	Tunceli	Merkez	Hürriyet Ortaokulu
20	Tunceli	Merkez	İbni Sina Mesleki ve Teknik Anadolu Lisesi
21	Tunceli	Pertek	Cumhuriyet Ortaokulu

DEPREM GÜÇLENDİRMESİ KAPSAMINA ALINAN MERKEZ OKULLARIMIZ

Tunceli Güzel Sanatlar Lisesi

Hürriyet Ortaokulu

Şehit Nurgül Bayram Aladağ Ilkokulu

Hoca Ahmet Yesevi Ilkokulu

DEPREM GÜÇLENDİRMESİ KAPSAMINA ALINAN MERKEZ OKULLARIMIZ

Tunceli Anadolu Lisesi

Tunceli Spor Lisesi

Atatürk Mesleki ve Teknik Anadolu Lisesi

Atatürk Anadolu Lisesi

Okulların Geçici Olarak Taşınması	
Okulun Adı	Taşındığı Okul
Tunceli Spor Lisesi	Dersim Anadolu Lisesi
Tunceli Anadolu Lisesi	Türk Telekom Fen Lisesi
Atatürk Mesleki ve Teknik Anadolu Lisesi	Namık Kemal Mesleki ve Teknik Anadolu Lisesi
Tunceli Güzel Sanatlar Lisesi	Yeni Yapılan 16 Derslikli Lise Binası
Atatürk Anadolu Lisesi	Yeni Yapılan 16 Derslikli Lise Binası
Hürriyet Ortaokulu	Diyap Ağa İlkokulu
Şehit Nurgül-Bayram Aladağ İlkokulu	Sarı Saltuk İlkokulu
Hoca Ahmet Yesevi İlkokulu	Elif Güntaş İlkokulu

2021 YILI YATIRIM PROGRAMINDA BULUNAN PROJELER

-İlimizde toplam 11 adet yapım projesi yürütülmektedir.
-Bu projelerden 3'ü devam etmektedir. 5'i bitmiş olup, 3'üne başlanmadı.
1) Proje maliyetlerinin toplam tutarı: 114.205.135,37 -TL
2) Projelere bu aşamaya kadar harcanan toplam tutar:
42.263.941,97 -TL

Sıra No	Projenin Adı	Proje Yeri	Proje Tutarı	Program Yılı Ödeneği (TL) *	Uygulamada Ortaya Çıkan problemler ve çeşitli güçlerle ilgili açıklama
1	16+16 Derslikli Genel Lise - 1 ve 2 (TOKİ)	Merkez-Atatürk Mah.	15.512.516,57	13.910.787,54	Tamamlandı.
2	16 Derslikli Namık Kemal Teknik ve Endüstri Meslek Lisesi ve 4 Adet Atölye Binası Yapımı(TOKİ)	Merkez-Cumhuriyet Mah.	29.791.602,00	20.001.563,48	17.04.2018 tarihinde TOKİ tarafından ihalesi yapılmıştır. Fiziki gerçekleştirme % 97 iş devam etmektedir.
3	Pertek 30 Yataklı Öğretmenevi Yapımı	Pertek	9.100.000,00	6.071.036,16	Tamamlandı.
4	Hüseyin GÜNTAŞ Konferans Salonu ve Kütüphane Yapımı (Hayırsever)	Merkez	18.905.016,80		İşe başlanılmış olup, fiziki gerçekleşme % 85 iş devam etmektedir
5	Pertek Pınarlar Köyü 4 Daireli Lojman Yapımı	Pertek – Pınarlar Köyü	1.260.000,00	1.000.000,00	İşe başlanılmış olup, fiziki gerçekleşme % 100 Geçici Kabulü Yapıldı.
6	Nazımiye 11 Daireli Lojman Yapımı	Nazımiye	3.630.000,00	1.750.000,00	İşe başlanılmış olup, fiziki gerçekleşme % 55 iş devam etmektedir
7	Hozat 7 Daireli Lojman Yapımı	Hozat	2.376.000,00	1.500.000,00	İşe başlanılmış olup, fiziki gerçekleşme % 100 Geçici Kabulü Yapıldı.
8	Çemişgezek 11 Daireli Lojman Yapımı	Çemişgezek	3.630.000,00	1.750.000,00	İşe başlanılmış olup, fiziki gerçekleşme % 100 Geçici Kabulü Yapıldı.
9	Atatürk Mahallesi 12 Derslikli Ortaokul Yapımı	Merkez	8.390.000,00		İhale Aşamasında olup, Başlanmadı
10	Mesleki ve Teknik Lise Uygulama Oteli	Merkez	7.500.000,00	1.000.000,00	Proje Aşamasında, Başlanmadı.
11	Ovacık 100 Öğrenci Kapasiteli Yatılı Bölge Ortaokulu Pansiyonu	Ovacık	12.000.000,00	3.000.000,00	Proje Aşamasında, Başlanmadı

STRATEJİK PLANA UYUMLU 2021 YILI PERFORMANS SONUÇLARI TABLOSU

DESTEK HİZMETLERİ MÜDÜRLÜĞÜ

Stratejik Amaç	Performans Hedefi	Faaliyet	Yılı	Maliyet: İl Özel İdare Ödenekleriyle – Hedeflenen	Maliyet: İl Özel İdare Ödenekleriyle – Gerçekleşen	Maliyet: Dış Kurum (Bakanlıklar ve Özel Bütçe) – Hedeflenen	Maliyet: Dış Kurum (Bakanlıklar ve Özel Bütçe) – Gerçekleşen	Açıklama	Gerçekleşme Oranı%
Stratejik Amaç 6: İl Özel İdaresinin tüm birimlerinin taşınır ve sarf malzeme ihtiyaçları , muhtelif demirbaş,büro ve işyeri mal ve malzeme alımları, büro ve işyeri makine teçhizat alımları ile bakım, onarım ve diğer tüm ihtiyaçlarını mevzuatı çerçevesinde temin etmek ve kayıtlarını tutmak	Hedef 6.1 :İl Özel İdaresi çalışanlarının teknolojik açıdan donanım ihtiyacını karşılamak, daha ferah bir ortamda, huzur içerisinde mutlu bir şekilde hizmetlerin zamanında etkin, verimli yürütülmesi ve hataların asgari düzeye indirilmesini sağlamak	Faaliyet 6.1.1 :Birimlerden gelen talepleri değerlendirmek	2021	115.500,00	33.705,14			Birimlerden gelen talepleri karşılandı	29,00%
		Faaliyet 6.1.2 :Mevzuatı çerçevesinde evrak hazırlığı yapmak		33.000,00	12.603,60			Mevzuatı çerçevesinde evrak hazırlığı yapıldı	38,00%
		Faaliyet 6.1.3 :Malzemeleri alıp, talebi yapan birime teslim etme		66.000,00	200.475,42			Malzemeleri alıp, talebi yapan birime teslim edildi	304,00%
	Hedef 6.2 :İhtiyaçları karşılarken, tasarruf ölçülerine riayet etmek, malzemeleri etkin ve verimli kullanmayı sağlamak.	Faaliyet 6.2.1 :Satın alma işlemlerini gerçekleştirmek	2021	7.730.500,00	7.412.989,18			Satın alma işlemlerini gerçekleştirildi	95,80%
		Faaliyet 6.2.2 :Taşınır Kayıtlarını tutmak		0,00	0,00			Taşınır Kayıtlarını tutuldu	0,00%
		Faaliyet 6.2.3 :Mutat Ödemeleri Takip etmek (Elektrik, su telefon)v.b.		0,00	0,00			Kurumumuz hizmet binaları ve ilçe bakım evlerinin elektrik, su , telefon uydu ve haberleşme giderleri karşılandı.	0,00%
	Hedef 6.3 :İl Özel İdaresinin ihtiyaç duyduğu malzeme alımlarını gerçekleştirmek	Faaliyet 6.3.2 :İdaremize alınacak taşınır ve sarf malzeme ihtiyaçları ile muhtelif demirbaş,büro ve işyeri mal ve malzeme alımları, büro ve işyeri makine teçhizat alımları ve mevcut onarımları yapmak	2021	269.000,00	225.992,04			Kurumumuzun muhtelif demirbaş,büro ve işyeri mal ve malzeme alımları, büro ve işyeri makine teçhizat alımları yapıldı.	84,01%
Stratejik Amaç 7 :İl Özel idaresinin makine parkında bulunan araç ve iş makinelerinin verimli çalışmasını sağlamak ve sorumluluk alanındaki binaların yakacak ihtiyaçlarının sağlanması ile makine parkının güçlendirilmesini yapmak	Hedef 7.1 :İl Özel İdaresinin makine parkı güçlendirmek için araç ve iş makinesi satın alınması	Faaliyet 7.1.2 :İl Özel idaresinin makine parkını güçlendirmek için 1 adet greyder, 1 adet kamyon, 1 adet seyyar tamir aracı ve 1 addet beko-loder satın alınması	2021	242.000,00	1.953.317,70	10.787.450,68	10.787.450,68	Kurumumuz Makine parkına kayıtlı tüm araç ve iş makinalarının tamiri ve bakımı yapıldı	807,16%
	Hedef 7.2 :İl Özel İdaresinin tüm araç ve iş makinelerinin talep edilen görev yerlerine sevk ve idaresi ile tamir bakım ve onarımlarını yapmak.	Faaliyet 7.2.2 :İl Özel idaresinin makine parkında bulunan iş makineleri ve araçların onarımlarını yapmak	2021	3.066.000,00	2.840.059,94			Kurumumuz Makine parkına kayıtlı tüm araç ve iş makinalarının akaryakıt ve madeni yağ ihtiyaçları karşılandı	92,63%
	Hedef 7.3 :İl Özel İdaresinin ihtiyaç duyacağı akaryakıt ürünleri ve yakacak ihtiyaçlarını temin etmek	Faaliyet 7.3.2 :İl Özel idaresinin ihtiyaç duyduğu akaryakıt ürünleri ve yakacak ihtiyaçlarını sağlamak	2021	7.003.000,00	6.585.400,47			Kurumumuz Makine Parkının işleyişi için ihtiyaç duyulan muhtelif miktarda araç kiralaması yapıldı	94,04%
	Hedef 7.4 :İl Özel İdaresinin ihtiyaç duyacağı taşıt ve iş makinelerinin kiralama işlemlerini yapmak	Faaliyet 7.4.2 :İl Özel idaresinin ihtiyaç duyacağı taşıt ve iş makinelerinin kiralanması	2021	55.000,00	284.938,72			Kurumumuz Makine Parkının işleyişi için ihtiyaç duyulan muhtelif miktarda araç kiralaması yapıldı	518,07%
		TOPLAM		18.580.000,00	19.549.482,21	10.787.450,68	10.787.450,68		

STRATEJİK PLANA UYUMLU 2021 YILI PERFORMANS SONUÇLARI TABLOSU

İMAR VE KENTSEL İYİLEŞTİRME MÜDÜRLÜĞÜ

Stratejik Amaç	Performans Hedefi	Faaliyet	Yılı	Maliyet: İl Özel İdare Ödenekleriyle – Hedeflenen	Maliyet: İl Özel İdare Ödenekleriyle – Gerçekleşen	Maliyet: Dış Kurum (Bakanlıklar ve Özel Bütçe) – Hedeflenen	Maliyet: Dış Kurum (Bakanlıklar ve Özel Bütçe) – Gerçekleşen	Açıklama	Gerçekleşme Oranı%
S.A.10 İlimiz Belediye sınırları dışında bulunan köy ve mezralarda düzenli yapılaşmayı, yerleşme yerleri ile bu yerlerdeki yapılaşmaların; fen, sağlık ve çevre şartlarına uygun teşekkülünü ve kültür varlıklarımızın korunmasını sağlamak ve idaremiz tarafından yapılan işlerde kullanılmak üzere gerekli ruhsat ve izin alınması; İlimize kıyısı olan baraj ve göllerin civarına ve etrafına yapılacak yapı ve yatırım benzeri işlerde mevzuata uygun çalışma yapılmasını sağlamak	S.H.10.1 İmar ve Kentsel İyileştirme Müdürlüğünce yıl içerisinde genel olarak yapılan hizmetler	S.F.10.1.1 Mevzuat çerçevesinde gelen yapı ve inşaatların kontrolünü sağlayıp ruhsatlandırmak	2021					İdaremizce İlimiz belediye sınırları dışında bulunan köy ve mezralarda toplamda 320 adet inşaat başvurusu yapılmış ve işlemleri sonuçlandırılmıştır.	
		S.F.10.1.2 İlimiz sınırları dahilinde bulunan İşletmeler için ruhsat düzenlenmesi						İdaremizce İlimiz belediye sınırları dışında bulunan köy ve mezralarda toplamda 2 adet umuma açık istirahat ve eğlence yeri, 2 adet Gayri sıhhi müessese ve 4 adet sıhhi müessese ruhsatı düzenlenmiştir.	
		S.F.10.1.3 Mevzuatı çerçevesinde kum ve maden ocaklarının denetimini sağlamak						* İlimiz sınırları içerisinde 2 adet I(a) grubu kum-çakıl ocağı İşletme Ruhsatı bulunmakta olup, 3213 sayılı Maden kanunu ve ilgili yönetmenlikleri gereği ferekli denetimler ve işlemler yapılacaktır. * İdaremizce yapılacak olan alt yapı ve üst yapı işlerinde kullanılmak üzere Müdürlüğümüzce I(a) grubu 3 adet Ham Madde Üretim izin belgesi düzenlenmiştir. II(a) grubu 3 adet Ham Madde Üretim izin belgesi alınmıştır.	
		S.F.10.1.4 Mevzuat çerçevesinde İmar Planları ifraz ve tevhit gibi işlerin kontrolünü ve İlgili onay merciine sunumunu sağlamak						İlimiz belediye sınırları dışında bulunan köy ve mezralardaki taşınmazlara ait 15 adet tevhid,35 adet ifraz, 15 adet irtifak hakkı, 24 adet haliharir haritanın kontrollleri yapılarak onaylanmış işlemleri Müdürlüğümüzce sonuçlandırılmıştır.	
	S.H.10.2 Tunceli İli Merkez İlçesi Yenimahalle 53 ada 13 parsel İle İlgili 1/5000 ve 1/1000 ölçekli Nazım ve Uygulama İmar Planı Değişikliği Hizmet Alım İşi.	S.F.10.2.1 Tunceli İli Merkez İlçesi Yenimahalle 53 ada 13 parsel İle İlgili 1/5000 ve 1/1000 ölçekli Nazım ve Uygulama İmar Planı Değişikliği Hizmet Alım İşi.	2021	3.500,00	2.829,20			Tunceli İli Merkez İlçesi Yenimahalle 53 ada 13 parsel İle İlgili 1/5000 ve 1/1000 ölçekli Nazım ve Uygulama İmar Planı Değişikliği Hizmet Alım İşi.	100%
	S.H.10.3 Koruma amaçlı imar planları yaptırmak	S.F.10.3.1 Koruma amaçlı imar planı yaptırmak	2021					Yapılmadı.	
	S.H.10.4 Köy gelişim alanlarının oluşumunu sağlamak	S.F.10.4.1 Köy gelişim alanlarının oluşumunu sağlamak	2021					İlimiz sınırları dahilinde yer alan Mazgirt Geçitveren köyü , Çemişgezek Doğan köyü yeni yerleşim yeri çalışmaları	
S.A.11 İdremiz sorumluluk alanında bulunan yapılan jeotrenal çalışmalar.	S.H.11.1 Tunceli Mazgirt İlçesi sınırları dahilinde Elazığ Karakoçan İlçesi Yoğunağaç Köyü Golan Kaplıcalarını Kapsayan sahada açılan kaçak kuyunun söndürülmesi işi.	S.F.11.1.2 Tunceli Mazgirt İlçesi sınırları dahilinde Elazığ Karakoçan İlçesi Yoğunağaç Köyü Golan Kaplıcalarını Kapsayan sahada açılan kaçak kuyunun söndürülmesi işi.	2021	67.000,00	61.517,70			Tunceli Mazgirt İlçesi sınırları dahilinde Elazığ Karakoçan İlçesi Yoğunağaç Köyü Golan Kaplıcalarını Kapsayan sahada açılan kaçak kuyunun söndürülmesi işi.	100%
	S.H.11.2 3213 Sayılı Maden Kanunu Gereğince İlimiz Genelinde İdaremiz Tarafından Hammadde Ürtim Belgeleri Talep Formlarının ve İşletme Faliyet Raporları Hazırlanması İşi İhalesi.	S.F.11.2.1 3213 Sayılı Maden Kanunu Gereğince İlimiz Genelinde İdaremiz Tarafından Hammadde Ürtim Belgeleri Talep Formlarının ve İşletme Faliyet Raporları Hazırlanması İşi İhalesi.	2021	17.144,84	17.144,84			3213 Sayılı Maden Kanunu Gereğince İlimiz Genelinde İdaremiz Tarafından Hammadde Ürtim Belgeleri Talep Formlarının ve İşletme Faliyet Raporları Hazırlanması İşi İhalesi.	100%
	S.H.11.3 Malzeme ocakları için proje tanıtım dosyaları (ÇED) hazırlattırılması	S.F.11.3.1 Malzeme ocakları için proje tanıtım dosyası (CED)hazırlattırılması	2021					Yapılmadı.	

STRATEJİK PLANA UYUMLU 2021 YILI PERFORMANS SONUÇLARI TABLOSU

İNSAN KAYNAKLARI VE EĞİTİM MÜDÜRLÜĞÜ

Stratejik Amaç	Performans Hedefi	Faaliyet	Yılı	Maliyet				Açıklama	Gerçekleşme Oranı%
				İl Özel İdare Ödenekleriyle		Dış Kurum (Bakanlıklar ve Özel Bütçe)			
				Hedeflenen	Gerçekleşen	Hedeflenen	Gerçekleşen		
Staretij Amaç 1 :Kurumsal kapasitenin artırılması ve müşteri memnuniyeti odaklı çağdaş, güler yüzlü, hızlı ve kaliteli kamu hizmeti sunmak, kurumumuzun mevcut personel durumunu en uygun ve verimli şekilde kullanılmasını sağlayarak, hizmet ve faaliyetleri ekonomik ve etkin bir şekilde yerine getirerek kurumsal yapıyı güçlendirmek	Hedef 1.1: Kurumsal gelişime katkı sağlamak ve şahsi nitelikleri artırmak adına planlama dönemi içerisinde 60 personeli eğitim programlarına göndermek. Hizmetlerin zamanında, etkili en düşük maliyetle ve kaliteli bir şekilde gerçekleşmesi için personeli verimli olarak çalışmaya yönlendirmek ve eğitmek	Faaliyet 1.1.1 :Her yıl 12 personelin sertifikalı eğitimlere gönderilmesi	2021	90.000,00	15.451,20	0,00	0,00	8 personelin hizmet içi eğitime katılımı sağlanmıştır.	17%
		Faaliyet 1.1.2 :İl Özel İdaresi norm kadrosunda belirtilen kurumumuz birimlerinin tüm personel ihtiyaçlarının bütçe imkanları dahilinde karşılamak						2021 yılında açıktan atama ile personel alınmamış olup,1 personel naklen alınmıştır.	
		Faaliyet 1.1.3 :Görevde Yükselme ve Unvan Değişikliği sınavı açarak genç personelin yetişmesini sağlayarak yönetici kadrolarına taşımak						Sınav açılmamıştır.	
	Hedef 1.2 :Kurum çalışanları arasında dengeli gelir dağılımını sağlayarak performans ve iş verimliliğini artırmak, çalışan personelin motivasyonunu artırmak amacıyla mevcut sosyal denge tazminatının eşit şekilde dağıtıp sürekliliğini sağlamak, 657 sayılı DMK'nın 212.Maddesi uyarınca memur öğlen yemeğine yardımının planlama dönemi içerisinde devam ettirerek personelin faydalanmasını sağlamak.	Faaliyet 1.2.1 :5302 sayılı İl Özel İdaresi Kanunu kapsamında memur personele(çalışanın %10) yılda 2 defa performans ikramiyesinin verilmesi	2021	70.000,00	0		0	İkramiye ödemesi yapılmamıştır.	
		Faaliyet 1.2.2 :Sosyal Denge Tazminatının personele eşit şekilde dağılımının ve sürekliliğinin sağlanması		1.500.000,00	1.516.769,10				101%
		Faaliyet 1.2.3 :657 sayılı DMK'nın 212.maddesi uyarınca memur personele öğlen yemeği verilmesi		165.000,00	146.616,51				88%
	Hedef 1.3 :Kurum çalışanlarının ücret, maaş, arazi, yolluk vb. giderlerini mevzuatın öngördüğü şekilde zamanında ödenmesi	Faaliyet 1.3.1 :Memur ve sözleşmeli personelin her türlü ödemelerinin zamanında yapılması	2021	7.300.000,00	4.837.167,78	4.444.985,55	4.444.985,55		79%
		Faaliyet 1.3.2 :4857 sayılı yasaya tabi personelin her türlü ücret ve sosyal haklarının zamanında ödenmesi		4.400.000,00	3.297.782,16	18.226.678,45	18.351.426,33		95%
		Faaliyet 1.3.3 :Emekli personelin ikramiye vb. ödemelerin yapılması.		220.000,00	151.741,12	700.000,00	700.000,00		92%
		Faaliyet 1.3.4 :Personel Anonim Şirket Personelinin tüm ödemelerinin yapılması		5.000.000,00	8.643.892,70				172%
Startejik Amaç 2 :6331 Sayılı İş Sağlığı ve Güvenliği Kanunu kapsamında hizmet satın alınması	Hedef 2.1Çalışanlarımızın güvenli ve sağlıklı bir ortamda hizmet üretebilmeleri, kendilerini güvende hissetmeleri için, 1 İş Yeri Hekimi, 1 Sağlık Personeli ve 1 İş Güvenliği Uzmanının hizmet satın alma yoluyla çalıştırılması. Planlama dönemi içerisinde ise norm kadromuzda mümkün bulunan sağlık hizmetleri sınıfında personel alınma gidilmesi.	Faaliyet 2.1.1 :Hizmet satın alınmıyla 1 İşyeri Hekimi, 1 hemşire ve 1 iş güvenliği uzmanın çalıştırılması	2021	165.000,00	119.849,48				72%
		Faaliyet 2.1.2 :Norm kadrodaki münhal bulunan sağlık hizmetleri sınıfında 1 hekim ve 1 hemşirenin açıktan veya naklen alınma gidilerek kadrolu çalıştırılması.						Atama yapılmamıştır.	
TOPLAM				18.910.000,00	18.729.270,05	23.371.664,00	23.496.411,88		

STRATEJİK PLANA UYUMLU 2021 YILI PERFORMANS SONUÇLARI TABLOSU

TUNCELİ MALİ HİZMETLER MÜDÜRLÜĞÜ

Stratejik Amaç	Performans Hedefi	Faaliyet	Yılı	Maliyet				Açıklama	Gerçekleşme Oranı%
				İl Özel İdare Ödenekleriyle		Dış Kurum (Bakanlıklar ve Özel Bütçe)			
				Hedeflenen	Gerçekleşen	Hedeflenen	Gerçekleşen		
STRATEJİK AMAÇ.3: İdarenin 5 yıllık Stratejik Planı ve buna bağlı olarak yıllık yatırım ve performans programını, bütçe kesin hesap ve faaliyet programlarını hazırlayarak uygulamaya sunmak,Köylere Hizmet Götürme birlikleri ile köy sosyal tesislerinin kırsal alanlarda gerçekleştirecekleri yatırım projelerine nakdi yardım yapmak	Hedef 3.1: Stratejik amaç doğrultusunda planlanan işleri süresi içinde hazırlayarak İlgili mercilere iletmek ve uygulamaya sunmak.	Faaliyet 3.1.1 :5 yıllık stratejik planın hazırlanması	2021						0%
		Faaliyet 3.1.2 :Yıllık Performans Programının hazırlanması	2021						
		Faaliyet 3.1.3 : Yıllık Faaliyet Raporunun hazırlanması	2021						
		Faaliyet 3.1.4 :Yıllık Yatırım Programının hazırlanması	2021						
		Faaliyet 3.1.5 : Bütçenin hazırlanması ve uygulanması	2021						
		Faaliyet 3.1.6 : Kesin Hesabın çıkarılması	2021						
	Hedef 3.2: Özel İdare gelirlerini ilgilendiren işlemlerin takibinin yapılabilmesi amacıyla, yapılan işlemleri kayıt altına almak.	Faaliyet 3.2.1 : Kira tahakkuklarının, gelir programına zamanında ve doğru olarak girilmesi	2021						0%
		Faaliyet 3.2.2 : Ödenen kiraların zamanında ve doğru olarak gelir programından tahsilatı	2021						
		Faaliyet 3.2.3 : İş yerlerinden çıkan kiracıların kira tahakkuklarının iptal edilmesi	2021						
		Faaliyet 3.2.4 : Kiracıların kira borçlarının, zamanında yatırılmasını sağlamak amacıyla gerekli tedbirleri almak	2021						
		Faaliyet 3.2.5 : Kira borcunu ödemeyen kiracıların mevzuata uygun şekillerde tahliyelerini sağlamak ve kira alacaklarının tahsilatı için icra-i işlem başlatmak	2021						
	Hedef 3.3: Mal ve Hizmet Alımları(Tüketime Yönelik Mal ve Malzeme Alımları,	Faaliyet 3.3.1 :Mal ve Hizmet Alımları(Tüketime Yönelik Mal ve Malzeme Alımları, Hizmet Alımları, Temsil ve Tanıtma Giderleri, Menkul Mal, Gayrimaddi Hak Alım, Bakım ve Onarım Giderleri, Gayrimenkul Mal Bakım ve Onarım Giderleri)	2021	1.100.000,00	2.150.117,04		0,00		195%
	Hedef 3.4 İl Özel İdaresinin kanuni açıdan yapmakla yükümlü olduğu mali sorumlulukları zamanında ve eksiksiz olarak yerine getirmek	Faaliyet 3.4.1 :Genel nitelikli transferler (Dernek, Birlik, Kuruluş, Sandıkvb. Muhtaç Asker aileleri, Muhtaç ve Körlere yardım, İller Bankası Payşarı, Sosyal Güvenlik kurumları, Yedek ödenek, Fırat Havzası Altyapı Payı, Vilayetler Hizmet Birliğine yardım, Sağlık Zabıtası payı, Organize Sanayi Bölgesine Katılım Payı, Ab Projelerine Katılım Payı	2021	5.200.000,00	3.218.954,47		0,00		62%
		TOPLAM		6.300.000,00	5.369.071,51				

STRATEJİK PLANA UYUMLU 2021 YILI PERFORMANS SONUÇLARI TABLOSU
SU VE KANAL HİZMETLERİ MÜDÜRLÜĞÜ

Stratejik Amaç	Performans Hedefi	Faaliyet	Yılı	Maliyet				Açıklama	Gerçekleşme Oranı%
				İl Özel İdare Ödenekleriyle		Dış Kurum (Bakanlıklar ve Özel Bütçe)			
				Hedeflenen	Gerçekleşen	Hedeflenen	Gerçekleşen		
Stratejik Amaç 13 :İl Özel İdaresi hizmet alanında bulunan köy ve bağlılarında yaşayan insanların zaruri ihtiyaçlarını karşılayarak daha modern bir ortamda yaşamalarını sağlamak. Özel İdaresi hizmet alanında bulunan köy ve bağlıları için yapılan projeleri gerçekleştirmek	Hedef 13. 1 :Hizmet alanımızda bulunan köy ve bağlıdan şebekeli içme suyu olmayan veya yetersiz olan 5 hane ve üzerindeki bütün yerleşim birimlerini köy dönüş programındaki yerleşim yerlerini öncelikli olacak şekilde şebekeli ve sağlıklı içme suyuna kavuşturmak.	Faliyet 13.1.2 :Şebekeli içme suyu olmayan veya yetersiz olan 5 hane ve üzerindeki yerleşim yerlerinden 15 üniteyi sağlıklı içme suyuna kavuşturmak ve onarımlarını yapmak	2021		0,00	3.300.000,00	5.126.043,43	KÖYDES	156%
	Hedef 13.2 :İl Özel İdaresi hizmet alanında bulunan köy ve bağlıları için yapılan projeleri gerçekleştirebilmek için HJE çalışmaları yapmak	Faaliyet 13.2.2 :Cazibeli kaynağı olmayan yeraltı suyundan faydalanması gereken 5 hane ve üzerindeki yerleşim yerlerinden 8 üniteyi arazide yapılan HJE çalışmaları ile sağlıklı içmesuyuna kavuşturmak	2021			1.100.000,00	102.000,00		9%
	Hedef 13.3 :İl Özel İdaresi hizmet alanında bulunan köy ve bağlılarında yaşayan insanların zaruri ihtiyaçlarını karşılayarak daha modern bir ortamda yaşamalarını sağlamak amacı ile içme suyu şebekesine kavuşmuş ünitelerden 5 hane ve üzerindeki bütüm yerleşim birimlerinin köye dönüş programındaki yerleşim yerlerini öncelikli olacak şekilde proje ve yaklaşım maliyetlerini hazırlayarak kanalizasyon şebekesine kavuşturmak.	Faaliyet 13.3.2 : Sağlıklı içme suyu olan 5 hane ve üzerindeki yerleşim yerlerinden 10 üniteyi proje ve yaklaşık maliyetini hazırlayarak sağlıklı kanalizasyon şebekesine kavuşturmak ve onarımlarını yapmak.	2021			3.300.000,00	0,00		0%
	Hdef 13.4 : İl Özel İdaresi hizmet alanında bulunan karakollarda görev yapan askeri personelin zaruri ihtiyaçlarını karşılayarak daha modern bir ortamda yaşamalarını sağlamak için Hizmet alanımızda bulunan Askeri Karakollardan her yıl 8 tanesini arazide etüt çalışmaları doğrultusunda proje ve yaklaşık maliyetinin hazırlayarak şebekeli ve sağlıklı içme suyuna	Faaliyet 13.4.2 : Sağlıklı içme suyu olmayan veya yetersiz olan askeri karakollardan 8 tanesinin arazide yapılan etütt çalışmaları doğrultusunda projeleri hazırlyarak cazibeli ve sondaj açarak içme suyuna kavuşturmak yada onarımlarını yapmak	2021	0,00	0,00	3.850.000,00	645.751,20		17%
		TOPLAM				11.550.000,00	5.873.794,63		

STRATEJİK PLANA UYUMLU 2021 YILI PERFORMANS SONUÇLARI TABLOSU
TARIMSAL HİZMETLER MÜDÜRLÜĞÜ

Stratejik Amaç	Performans Hedefi	Faaliyet	Yılı	Maliyet				Açıklama	Gerçekleşme Oranı%
				İl Özel İdare Ödenekleriyl		Dış Kurum (Bakanlıklar ve Özel Bütçe)			
				Hedeflenen	Gerçekleşen	Hedeflenen	Gerçekleşen		
Stratejik Amaç 15 :Kalkınma Plan ve Programlarında Yer Alan İlke ve Politikalar Uygun Şekilde, Toprak ve Su Kaynaklarını Çiftçilerin Hizmetine Götürmek Amaıyla Gerekli Etüt ve Projeleri Yapmak.	Hedef 15.1 :Su varlığı, arazi varlığı ve ünitenin hane ve nufüs kriterleri dikkate alınarak, sulama suyu temini için sulama tesisleri etüt ve proje çalışmaları ile hayv varlığına bağlı olarak, hayvan içme suyu göleti yapımına yönelik etüt ve proje çalışmaları yapılacaktır.	Faaliyet 15.1.1 :Aktarılan ödenek paralelinde, personel ve iş gücü durumud dikkate alınarak, plan dönemi içerisinde köyde sulama suyu temini için, havuz ve sulama suyu hatları yapılacaktır.	2021	150.000,00	112.370,03	10.000.000,00	2.190.320,81	DAP Sulamave Hayva İçme Suyu Programı Kapsamında Yapışan Projeler	22%
		Faaliyet 15.1.2 :Aktarılan ödenek paralelinde, personel ve iş gücü durumud dikkate alınarak, plan dönemi içerisinde köyde sulama suyu temini için, havuz ve sulama suyu hatları yapılacaktır.	2021	0,00	0,00	5.000.000,00	0,00		0%
		Faaliyet 15.1.3 :Aktarılan ödenek paralelinde, personel ve iş gücü durumud dikkate alınarak, plan dönemi içerisinde köyde su iletim hatları kısa olanlar için, tamamlama projesi uygulanacaktır.Böyle		0,00	0,00	15.000.000,00	0,00		0%
	Hedef 15.2 :Geçmiş yıllarda kurumumuz yapılmş olan sulama tesislerinin bakım, onarım ve su iletim hatlarının kısa olanla tamamlanabilmesi ve bu tesislerin işlerliğ kazanabilmesi için etüt ve proje çalışmal yapılarak, bu projeler plan dönemi içerisinde uygulamaya konulacaktır.	Faaliyet 15.2.1 : Aktarılan ödenek paralelinde, personel ve işgücü durumu d dikkate alınarak Plan dönemi içerisinde köyde sulama suyu tesislerinin bakım ve onarımı için çalışmalar yapılacaktır.	2021	0,00	0,00	10.000.000,00	0,00		0%
		Faaliyet 15.2.2 : Aktarılan ödenek paralelinde, personel ve işgücü durumu d dikkate alınarak Plan dönemi içerisinnde köyde su iletim hatları kısa olanlar için tamamlama	2021	0,00	0,00	5.000.000,00	0,00		0%
		Faaliyet 15.2.3 : Aktarılan ödenek paralelinde, personel ve işgücü durumu da dikkate alınarak Plan dönemi 120 adet Havuz onarımı ve sulama suyu yapılacaktır.	2021	0,00	0,00	15.000.000,00	0,00		
	Hedef 15.4 :Toprak muhafaza ve Taşkın Koruma maksatlı, etüt ve proje çalışmala yapılarak uygulamaya konulacaktır.	Faaliyet 15.4.1 :Erozyon etkilerinin en a seviyeye düşürebilmesi için, Toprak Muhafaza etüt projeleri ile, taşkın riski bulunan yerlerde, Taşkın Koruma etüt ve projeleri hazırlanarak uygulamaya konulacaktır.		0,00	0,00	500.000,00	0,00		
		TOPLAM		150.000,00	112.370,03	60.500.000,00	2.190.320,81		

STRATEJİK PLANA UYUMLU 2021 YILI PERFORMANS SONUÇLARI TABLOSU

YOL VE ULAŞIM HİZMETLERİ MÜDÜRLÜĞÜ

Stratejik Amaç	Performans Hedefi	Faaliyet	Yılı	Maliyet				Açıklama	Gerçekleşme Oranı%
				İl Özel İdare Ödenekleriyle		Dış Kurum (Bakanlıklar ve Özel Bütçe)			
				Hedeflenen	Gerçekleşen	Hedeflenen	Gerçekleşen		
Stratejik Amaç 14 : İl Özel İderesi hizmet alanında bulunan ilimiz köy ve bağlılılarında yaşanan vatandaşların zaruri ihtiyaçlarını karşılamak üzere mevcut mali kaynaklarını ekonmik ve verimlilik esasına göre en iyi şekilde yapılan etüt ve porje çalışmaları doğrultusunda , çalışmalar yapılarak veya mevcuttaki yol ağımızdaki hizmet standarlarının yükseltiltilmesi çalışmalarımızın sürülmesi amaçlanmaktadır.	Hedef 14.1 Asfalt olmayan grup köy yolları öncelikli olarak her yıl 30 km olmak üzere planlanan 5 yıllık dönem içerisinde toplam 150 km stabilize köy yolumuzda 1.kat asfalt yapılacaktır	Faaliyet 14.1.2 Her düzenli olarak asfalt olmayan köy yollarımızda 1. Kat Asfalt yapılacaktır	2021	8.171.156,63	5.386.443,13	7.150.000,00	1.924.000,00	İdaremizce 2021 Yılı İçerisinde Mevcut Yıllık Hedefleri Doğrultudunda 54 KM 1. Kat Asfalt Kaplama İşi Yapılmıştır.	180,00%
	Hedef 14.2 Mevcut asfalt yollarının korunması için her yıl 40 km olmak üzere planlanan 5 yıllık dönem içerisinde toplam 200 km 2.kat asfalt yapılacaktır	Faaliyet 14.2.2 Her yıl düzenli olarak köy yollarımızda 2.Kat Asfalt yapılacaktır	2021			2.750.000,00	8.330.553,57	İdaremizce 2021 Yılı İçerisinde Mevcut Yıllık Hedefleri Doğrultudunda 102 KM 2. Kat Asfalt Kaplama İşi Yapılmıştır.	255,00%
	Hedef 14.3 Her yıl 50 km olmak üzere 5 yıllık dönem içerisinde ham ve tesviyeli yollarımızın 250 km'si stabilize yapılacaktır	Faaliyet 14.3.2 Her yıl düzenli olarak köy yollarımızda Stabilize çalışması yapılacaktır.	2021	8.610.000,00	3.770.533,91	3.850.000,00		İdaremizce 2021 Yılı İçerisinde Mevcut Yıllık Hedefleri Doğrultudunda 21 KM Ham ve Tevsiyeli Yoldan Stabilize Yol Yapılmıştır.	42,00%
Stratejik Amaç 14 :İl Özel İderesi hizmet alanında bulunan ilimiz köy ve bağlılılarında yaşanan vatandaşların zaruri ihtiyaçlarını karşılamak üzere mevcut mali kaynaklarını ekonmik ve verimlilik esasına göre en iyi şekilde yapılan etüt ve porje çalışmaları doğrultusunda , çalışmalar yapılarak veya mevcuttaki yol ağımızdaki hizmet standarlarının yükseltiltilmesi çalışmalarımızın sürülmesi amaçlanmaktadır.	Hedef 14.4 Stabilize kaplamalı köy yollarımızda her yıl 50 km malzemeli bakım yapılarak;5 yıl sonunda stabilize kaplamalı köy yollarımızda toplam 250 km malzemeli bakım çalışması yapılacaktır	Faaliyet 14.4.2 Her yıl stabilize kaplamalı köy yollarımızda stabilize malzemeli bakım yapılacaktır	2021			1.925.000,00	1.230.118,00	İdaremizce 2021 Yılı İçerisinde Mevcut Yıllık Hedefleri Doğrultudunda 224 KM Stabilizli Yolda Malzemeli Bakım Yapılmıştır.	448,00%
	Hedef 14.5 Yıllık 10000 km çalışma yapılarak planlanan 5 yıllık dönem içerisinde toplamda 50000 km karla mücadele çalışması yapılacaktır	Faaliyet 14.5.2 Her yıl kış aylarında ulaşımın daha rahat sağlanabilmesi için karla mücadele çalışması yapılacaktır	2021	221.963,98		7.150.000,00		İdaremizce 2021 Yılı İçerisinde Mevcut Yıllık Hedefleri Doğrultudunda 9287 KM Karla Mücadele Çalışması Yapılmıştır.	92,87%
	Hedef 14.6 Yıllık 5000 m2 olmak üzere planlanan 5 yıllık dönem içerisinde 25000 m2 köy içi yolları kilitli parke taşı ile kaplanacaktır.	Faaliyet 14.6.2 Her Yıl 5 Köyümüzüm Köy İçi ve Mahalle Yolarında 5000 M2 kilitli Parkele Kaplanacaktır.	2021	6.744,16		275.000,00	233.788,00	İdaremizce 2021 Yılı İçerisinde Mevcut Yıllık Hedefleri Doğrultudunda 3000 M2 Olmak Üzere Köyümüz Köyiçi Kilitli Parke Yapılmıştır.	60,00%
	Hedef 14.7 Her yıl 5000 km olmak üzere planlanan 5 yıllık dönem içerisinde 25000 km köy yollarımızda reglaj çalışması yapılacaktır	Faaliyet 14.7.2 Ulaşımın daha rahat sağlanabilmesi amacıyla köy yollarımızda reglaj çalışması yapılacaktır	2021	457.857,50		3.850.000,00		İdaremizce 2021 Yılı İçerisinde Mevcut Yıllık Hedefleri Doğrultudunda 7133 KM Greyderli Bakım (Reglaj) Çalışması Yapılmıştır.	131,10%
	Hedef 14.8 Her yıl 150 km olmak üzere 5 yıllık dönem içerisinde asfalt kaplamalı köy yollarımızda toplam 750 km onarım ve yama çalışması yapılacaktır	Faaliyet 14.8.2 Asfalt kaplamalı köy yollarımızda onarım ve yama çalışması yapılacaktır	2021	36.497,02		1.925.000,00	2.788.118,00	İdaremizce 2021 Yılı İçerisinde Mevcut Yıllık Hedefleri Doğrultudunda Yolarımızdan 49 KM onarım ve yama çalışması yapılmıştır.	%32.67
	Hedef 14.10 Her yıl 60 km olmak üzere planlanan 5 yıllık dönem içerisinde 300 km yol onarım ve genişletme çalışması yapılacaktır.	Faaliyet 14.10.2 Planlanan dönem içerisinde yol onarım ve genişletme çalışması yapılacaktır	2021	2.750.000,00		1.650.000,00		İdaremizce 2021 Yılı İçerisinde Mevcut Yıllık Hedefleri Doğrultudunda 84 KM Yol Onarım ve Bakım Çalışması Yapılmıştır	140,00%
	Hedef 14.11 Her yıl 20 km olmak üzere planlanan 5 yıllık dönem içerisinde toplam 100 km tesviyeli yol yapılacaktır	Faaliyet 14.11.2 Geometrik standartları ile ulaşıma elverişli olmayan ham yollarda tesviyeli yol yapılacaktır	2021			1.000.000,00	1.100.000,00	İdaremizce 2021 Yılı İçerisinde Mevcut Yıllık Hedefleri Doğrultudunda 71 KM Tevsiyeli Yol Çalışması Yapılmıştır.	355,00%
	Hedef 14.12 Her yıl 5 adet olmak üzere planlanan 5 yıllık dönem içerisinde 25 adet köprü-menfez yapılacaktır	Faaliyet 14.12.2 İhtiyaç duyulması halinde köy yollarımızda köprü ve menfez yapılacaktır	2021	271.150,03		1.100.000,00	118.000,00	İdaremizce 2021 Yılı İçerisinde 1 Ader Sanat Yapısı Yapılmıştır	20,00%
		TOPLAM		20.525.369,32	9.156.977,04	32.625.000,00	15.724.577,57		

STRATEJİK PLANA UYUMLU 2021 YILI PERFORMAN SONUÇLARI TABLOSU

YATIRIM VE İNŞAAT MÜDÜRLÜĞÜ

Stratejik Amaç	Performans Hedefi	Faaliyet	Yılı	Maliyet				Açıklama	Gerçekleşme Oranı%
				İl Özel İdare Ödenekleriyle		Dış Kurum (Bakanlıklar ve Özel Bütçe)			
				Hedeflenen	Gerçekleşen	Hedeflenen	Gerçekleşen		
Stratejik Amaç 8 :İl Özel İdaresine ait hizmet binaları, sosyal tesisler ve lojmanların bakım onarımları ve ısı yalıtımlarını yapmak.	Hedef 8.1 :2021 yılı sonu itibariyle Kurum binalarının ısı yönetmeliğine göre gerekli ısı yalıtımlarını tamamlamak	Faaliyet 8.1.1 :İl Özel İdaresi binalarının ısı yönetmeliğine göre yalıtımlarını yapmak, 2024 yılı sonuna kadar Kurum binalarında gerekli olan bakım onarımları yapmak.	2021	877.050,00	727.292,93	1.000.000,00	0,00	Müdürlüğümüze ayrılan ödenek ile binalarda ısı yalıtımları yapılmamış, sadece bakım onarımlar yapılmıştır.	72,00%
	Hedef 8.2 : 2024 yılı sonuna kadar Kurum binalarında gerekli olan bakım onarımları yapmak.	Faaliyet 8.2.1 : İl Özel İdaresi hizmet binası ve atölyelerin yıllık bakım onarımlarını zamanında yapmak.	2021	25.879.997,45	21.176.791,16	158.692.600,23	114.359.488,76	Yılı için tahsis edilen ödeneğin % 73,43'ü oranında ihale sözleşmeleri imzalanmıştır. Tahsis edilen ödeneklerin %	100,00%
		Faaliyet 8.2.2 : İl Özel İdaresi ilçe bakımevlerinin yıllık bakım onarımlarını zamanında	2021			1.500.000,00		Performans hedefi doğrultusunda gerekli çalışmalar titizlikle	100,00%
Stratejik Amaç 9 Kurumumuz ve ödeneği Merkezi Yönetim Bütçesinden Kurumumuz bütçesine aktarılan ödeneklerin, ilgili birimlerin talebi doğrultusunda ihale işlemlerini elektronik ortamda (EKAP) yapmak	Hedef 9.1 Kurumbirimleri ile ödeneği Kurumumuz bütçesinde bulunan kurumların yapım işleri, mal alımları ve hizmet alım işlerini elektronik ortamda (EKAP) yapmak.	Faaliyet 9.1.1 : Kurumumuz ve diğer kurumların ihale taleplerinin değerlendirmek, proje ve yaklaşık maliyetleri hazırlamak, kanun çerçevesinde elektronik ortamda ve elektronik eksiltme usulünü uygulayarak ihale işlemlerini başlatmak	2021						
	Hdef 9.2 : İhtiyaçları karşılarken, tasarruf ölçülerine raiyet etmek.	Faaliyet 9.2.1 : İhalesi yapılacak olan işleri elektronik kamu platformu (EKAP) üzerinden yapmak, elektronik eksiltme ve e teklif yolu ile rekabeti arttırarak kamu	2021						
		TOPLAM	2021	26.757.047,45	21.904.084,09	161.192.600,23	114.359.488,76		

STRATEJİK PLANA UYUMLU 2021 YILI PERFORMANS SONUÇLARI TABLOSU

YAZI İŞLERİ MÜDÜRLÜĞÜ

Stratejik Amaç	Performans Hedefi	Faaliyet	Yılı	Maliyet				Açıklama	Gerçekleşme Oranı%
				İl Özel İdare Ödenekleriyle		Dış Kurum (Bakanlıklar ve Özel Bütçe)			
				Hedeflenen	Gerçekleşen	Hedeflenen	Gerçekleşen		
AMAÇ-4 İl Özel İdaresi'nin karar organları olan İl Encümeni ve İl Genel Meclisinin maaş ve oturum ücretleri ile iş ve işlemlerinin yapılması ve yürütülmesini sağlamak ve ayrıca 5302 sayılı İl Özel İdaresi Kanunun 35. maddesi gereğince yazışma kurallarına uyulmasını sağlamak	Hedef 4.1. Bu görevi yerine getirirken hata yapmamak yada hata oranını mümkün olan en asgari düzeye indirmek.	Faaliyet 4.1.1: İl Özel İdaresine gelen-giden yazıların yazımı ve arşivlenmesi	2021					Yıl içindeki kayıt altına alınan evrakın miktarı ve evrak takibinde yapılan hata oranı	
	Hedef 4.2. Seçilen İl Genel Meclis üyelerinin görevlerine başlamaları için gerekli işlemleri yapmak.	Faaliyet 4.2.1: İl Genel Meclis üyelerinin mazbatalarının kendilerine teslime edilmesi.	2021					Bu görevler yerine getirilirken yapılacak hata oranı. Zamanlama ve 5302 sayılı kanuna uygunluğu	
	Hedef 4.3. İl Genel Meclis Kararları.	Faaliyet 4.3.1: Meclis gündeminin hazırlanarak meclis üyelerine bildirilmesi, web sayfasında ve ilan panolarında ilan edilmesi.	2021						0%
		Faaliyet 4.3.2: Gündem maddelerinin görüşülerek tutanağa geçirilmesi.	2021						0%
		Faaliyet 4.3.3: Alınan kararların karar defterine geçirilerek imza altına alınması	2021						
		Faaliyet 4.3.4: Valilik Makamında onaylanan kararların web sayfasında ve idaremizde ilan panosunda ilan edilmesi	2021						
		Faaliyet 4.3.5: Komisyonlara havale edilen konular ile ilgili raporların yazılarak meclise sunulması.	2021						
		Faaliyet 4.3.6: Kararların asıllarının dosyalanarak arşivlenmesi.	2021						
		Faaliyet 4.3.7: Meclis toplantılarının ses ve görüntü kayıtlarının cd ortamında arşivlenmesi	2021						
	Hedef 4.4. İl Genel Meclis Ödeneklerinin Ödenmesi.	Faaliyet 4.4.2: İl Genel Meclis üyelerinin aylık meclis ve komisyon toplantı ödeneklerinin tanzim edilip üyelerin bankas hesaplarına aktarılması.	2021	1.650.000,00	1.545.021,70			Yapılacak hata oranı İşlemlerin 5302 sayılı kanuna uygunluğu	94%
	Hedef 5.1. Seçilen İl Encümen üyelerinin görevlerine başlamaları için gerekli işlemleri yapmak	Faaliyet 5.1.1: İl Encümen üyelerinin seçilmesinden sonra üyelerin telefon, adres, ad-soyadlarının kayıt altına alınması	2021						
	Hedef 5.2. Seçilen İl Encümen Kararları	Faaliyet 5.2.1 Kamu Kurum ve Kuruluşlarından ve Birim Müdürlüklerinden gelen talep ve tekliflerin görüşülüp karara bağlanması	2021					Bu görevler yerine getirilirken yapılacak hata oranı zamanlama ve 5302 sayılı kanuna uygunluğu	
		Faaliyet 5.2.2 Alınan kararların ekleriyle birlikte ilgili dairelere gönderilmesi ve arşivlenmesi	2021						
		Faaliyet 5.2.3 Alınan kararların Valiliğin bilgisine sunulması	2021						
	Hedef 5.3. İl Encümen toplantı Ödeneklerinin Ödenmesi	Faaliyet 5.3.2 İl Encümen üyelerinin aylık toplantı ödeneklerini tanzim edilip üyelerinin banka hesaplarına aktarılması	2021	100.000,00	79.044,41			Yapılacak hata oranı İşlemlerin 5302 sayılı kanuna uygunluğu	79%
		TOPLAM	2021	1.750.000,00	1.624.066,11				

STRATEJİK PLANA UYUMLU 2021 YILI PERFORMANS SONUÇLARI TABLOSU										
TUNCELİ İL EMNİYET MÜDÜRLÜĞÜ										
İNŞAAT EMLAK ŞUBE MÜDÜRLÜĞÜ										
Stratejik Amaç	Performans Hedefi	Faaliyet	Yılı	Maliyet				Açıklama	Gerçekleşme Oranı%
				İl Özel İdare Ödenekleriyle		Dış Kurum (Bakanlıklar ve Özel Bütçe)			
				Hedeflenen	Gerçekleşen	Hedeflenen	Gerçekleşen		
Tüm teknolojik altyapı ve imkanlardan faydalanarak kamu hizmetinin daha etkin ve verimli şekilde yürütülmesi için tam donatılı hizmet binası inşa etmek.	SÜREÇ DEVAM ETMEKTEDİR.	İL EMNİYET MÜDÜRLÜĞÜ HİZMET BİNASI YAPIMI İŞİ	2021	0,00	0,00	-	₺10.000,00	Yatırım programında bulunan İl Emniyet Hizmet Binası yapım işi için Emniyet Genel Müdürlüğüne (İnşaat Emlak Dairesi Başkanlığına) proje sürecine başlanılması istenmiştir.	0%
Tüm teknolojik altyapı ve imkanlardan faydalanarak kamu hizmetinin daha etkin ve verimli şekilde yürütülmesi için tam donatılı hizmet binası oluşturmak.	TAMAMLANDI	DESTEK HİZMETLER ŞUBE MÜDÜRLÜĞÜ AKARYAKIT İSTASYONU YENİLEME İŞİ	2021	0,00	0,00	950.726,00	₺920.768,16	Projesi Tunceli Çevre Şehircilik İl Müdürlüğü tarafından hazırlanmıştır. İhalesi Tunceli İl Özel İdaresi tarafından 08.01.2021 tarihinde yapılarak Geçici Kabul İşlemleri yapılmış olup, faaliyete geçmiştir.	100%
Tüm teknolojik altyapı ve imkanlardan faydalanarak kamu hizmetinin daha etkin ve verimli şekilde yürütülmesi için tam donatılı hizmet binası oluşturmak.	SÜREÇ DEVAM ETMEKTEDİR.	POLİSEVİ HİZMET BİNASI DIŞ CEPHE YALITIM VE MANTOLAMA İŞİ	2021	0,00	0,00	-	₺272.521,79	Deprem testi için ödenek istendi.	0%
Tüm teknolojik altyapı ve imkanlardan faydalanarak kamu hizmetinin daha etkin ve verimli şekilde yürütülmesi için tam donatılı hizmet binası oluşturmak.	TAMAMLANDI	İL EMNİYET MÜDÜRLÜĞÜ EK HİZMET BİNASI (ESKİ MUNZUR ÜNV. MÜH. FAK. BİNASI) TADİLATI İŞİ	2021	0,00	0,00	₺209.105,14	₺207.488,16	Faaliyete geçirilmiştir.	100%
Tüm teknolojik altyapı ve imkanlardan faydalanarak kamu hizmetinin daha etkin ve verimli şekilde yürütülmesi için tam donatılı hizmet binası oluşturmak.	SÜREÇ DEVAM ETMEKTEDİR.	İL EMNİYET MÜDÜRLÜĞÜ EK HİZMET BİNASI BAKIM VE ONARIMI İŞİ	2021	0,00	0,00	156.152,00	₺156.152,00	İhalesi yapıldı.	0%
Tüm teknolojik altyapı ve imkanlardan faydalanarak kamu hizmetinin daha etkin ve verimli şekilde yürütülmesi için tam donatılı hizmet binası oluşturmak.	TAMAMLANDI	İL EMNİYET MÜDÜRLÜĞÜ KADEME İKMAL HİZMET BİNASI DOĞALGAZ DÖNÜŞÜM İŞİ	2021	0,00	0,00	₺98.153,43	₺87.493,15	Faaliyete geçirilmiştir.	100%
Tüm teknolojik altyapı ve imkanlardan faydalanarak kamu hizmetinin daha etkin ve verimli şekilde yürütülmesi için tam donatılı hizmet binası oluşturmak	TAMAMLANDI	POLİS EVİ ŞUBE MÜDÜRLÜĞÜ HİZMET BİNASININ DOĞALGAZA UYUMLU HALE GETİRİLMESİ İŞİ	2021	0,00	0,00	₺349.521,00	₺349.521,00	Polisevi Şube Müdürlüğü hizmet binası sıvı yakıt sistemi ile çalışan kazan sisteminin yerine doğalgaz kaskat sistemi yapılmıştır. Kazan dairesi iç kısımları tadilat edilerek yenilenmiştir. 08.04.2021 tarihinde Geçici Kabul İşlemleri yapılarak faaliyete geçirilmiştir.	100%
Tüm teknolojik altyapı ve imkanlardan faydalanarak kamu hizmetinin daha etkin ve verimli şekilde yürütülmesi için tam donatılı hizmet binası oluşturmak	TAMAMLANDI	KORUMA ŞUBE MÜDÜRLÜĞÜNE BAĞLI ROAD BLOCKERLARIN YENİLEME İŞİ	2021	0,00	0,00	₺130.040,00	₺130.037,89	Faaliyete geçirilmiştir.	100%
Personelin yaşam standartlarını yükseltecek lojman konutları inşa etmek.	SÜREÇ DEVAM ETMEKTEDİR.	MERKEZ 96 DAİRE LOJMAN YAPIM İŞİ	2021	0,00	0,00	₺6.771.658,00	₺1.007.263,08	Tunceli Merkez Atatürk Mahallesi 96 Daireli Polis Lojmanının İhalesi 07.09.2021 tarihinde, 29.09.2021 tarihinde ise yer teslimi yapılarak inşaat yapımına başlanılmıştır.	5%
Personelin yaşam standartlarını yükseltecek lojman konutları inşa etmek.	SÜREÇ DEVAM ETMEKTEDİR.	MERKEZ 60 DAİRE LOJMAN YAPIM İŞİ	2021	0,00	0,00	₺2.687.231,43	₺1.055.369,28	Tunceli Merkez Cumhuriyet Mahallesi 60 Daireli Polis Lojmanın İhalesi 09.09.2021 tarihinde, 05.10.2021 tarihinde ise yer teslimi yapılarak inşaat yapımına başlanılmıştır.	5%
Personelin yaşam standartlarını yükseltecek lojman konutları inşa etmek.	SÜREÇ DEVAM ETMEKTEDİR.	NAZİMİYE 16 DAİRE LOJMAN YAPIM İŞİ	2021	0,00	0,00	₺1.160.000,00	₺132.731,91	Tunceli Nazimiye İlçesi 16 Daireli Polis Lojman İhalesi 07.09.2021 tarihinde, 30.09.2021 tarihinde ise yer teslimi yapılarak inşaat yapımına başlanılmıştır.	5%
Personelin yaşam standartlarını yükseltecek lojman konutları inşa etmek.	SÜREÇ DEVAM ETMEKTEDİR.	PÜLÜMÜR 12 DAİRE LOJMAN YAPIM İŞİ	2021	0,00	0,00	₺1.610.000,00	₺1.309.742,66	Tunceli Pülümür İlçesi 12 Daireli Polis Lojman İhalesi 08.09.2021 tarihinde, 05.10.2021 tarihinde ise yer teslimi yapılarak inşaat yapımına başlanılmıştır.	5%
Personelin yaşam standartlarını yükseltecek lojman konutları inşa etmek.	SÜREÇ DEVAM ETMEKTEDİR.	OVACIK 16 DAİRE LOJMAN YAPIM İŞİ	2021	0,00	0,00	₺1.673.767,57	₺0,00	Ovacık 16 daireli lojmanın Sari İhale Talimatı yaklaşık maliyetin güncellenmesine müteakip ilimize gönderilecektir	5%
Personelin yaşam standartlarını yükseltecek lojman konutları inşa etmek.	SÜREÇ DEVAM ETMEKTEDİR.	TUNCELİ HOZAT İLÇESİ 20 DAİRELİ POLİS LOJMANI YAPIMI İŞİ	2021	0,00	0,00	₺1.410.000,00	₺1.112.975,29	Tunceli Hozat İlçesi 20 Daireli Polis Lojman İhalesi 08.09.2021 tarihinde, 30.09.2021 tarihinde ise yer teslimi yapılarak inşaat yapımına başlanılmıştır.	5%
Personelin yaşam standartlarını yükseltecek lojman konutları inşa etmek.	TAMAMLANDI	TUNCELİ MAZGİRT İLÇESİ 24 DAİRELİ POLİS LOJMANI YAPIMI İŞİ	2021	0,00	0,00	₺5.388.684,88	₺5.388.684,78	18.11.2021 tarihinde Geçici Kabulü yapılarak Mazgirt İlçe Emniyet Amirliğine teslimi yapılmıştır.	100%
TOPLAM						21.644.313,45	12.140.749,15		

STRATEJİK PLANA UYUMLU 2021 YILI PERFORMANS SONUÇLARI TABLOSU

GENÇLİK VE SPOR İL MÜDÜRLÜĞÜ

Stratejik Amaç	Performans Hedefi	Faaliyet	Yılı	Maliyet				Açıklama	Gerçekleşme Oranı%
				İl Özel İdare Ödenekleriyle		Dış Kurum (Bakanlıklar ve Özel Bütçe)			
				Hedeflenen	Gerçekleşen	Hedeflenen	Gerçekleşen		
AMAÇ 26: Geliştirdiği uygulama ve yöntemlerle sunduğu hizmetleri en üst düzeye taşıyan kurum olmak, Sosyal devlet anlayışı ve insan odaklı yaklaşımlarla, yüksek öğrenim öğrencilerinin öğrenimlerine destek olmak ve kişisel gelişimlerine katkıda bulunmak için, kred,/burs, barınma, beslenme hizmetleri ile sosyal, kültürel ve sportif faaliyetler sunmak, ilimizi ulusal ve uluslararsı organizasyonlarda başarıyla temsil etmelerini, çocuk ve gençleri kötü alışkanlıklardan arındırma, birlik beraberlik ve dostluk çerçevesinde hareket etme, terör faalişyetlerinden uzak tutmak, vatanını ve miklletini seven bir gençlik yetiştirmek amacıyla periyodik olarak sportif faakliyetler gerçekleştirmektir.	26.1: Tunceli Gençlik ve Spor İl Müdürlüğü ihtiyaç duyduğumuz malzeme alımlarını gerçekleştirmek.	26.1.2: İdaremize alınacak taşınır ve sarf malzeme ihtiyaçları ile muhtelif demirbaş, büro ve işyeri mal ve malzeme alımları, büro ve işyeri makine teçhizat alımları ve mevcut onarımları yapmak.	2021	0,00	0,00	130.000,00	0,00	Ödeme gerçekleşmemiştir.	0%
	26.2: Tunceli Gençlik ve Spor İl Müdürlüğü ihtiyaç duyulan spor malzemeleri ve sportif faaliyet giderleri ihtiyaçlarının sağlanması	26.2.2: Spor malzemelerini satın alınması ve spor faaliyet giderleri.	2021			450.000,00	223.763,60	İlimizde yapılan faaliyetler doğrultusunda sporcuların ihtiyaç duydukları spor malzemelerinin alımı sağlanmıştır.	50%
	26.3: Tunceli Gençlik ve Spor İl Müdürlüğü İlköiz Merkez ve İlçe gençlerini spora teşvik etmek ve elit sporcu kazandırmak amacıyla spor tesislerinin yapılması ve mevcut spor tesislerinin ise modernize edilmesi.	26.3.2: İlimiz Merkez ve İlçelerinde yapılacak spor tesisleri ve mevcut spor tesislerinin modernize edilmesi.	2021			6.200.000,00	8.853.000,00	İlimizdeki spor tesislerinin bakım onarımları yapılarak tesislerimiz modernize edilmiştir.	120%
		T O P L A M				6.780.000,00	9.076.763,60		

STRATEJİK PLANA UYUMLU 2021 YILI PERFORMANS SONUÇLARI TABLOSU

TUNCELİ İL AFET VE ACİL MÜDÜRLÜĞÜ

Stratejik Amaç	Performans Hedefi	Faaliyet	Yılı	Maliyet				Açıklama	Gerçekleşme Oranı%
				İl Özel İdare Ödenekleriyle		Dış Kurum (Bakanlıklar ve Özel Bütçe)			
				Hedeflenen	Gerçekleşen	Hedeflenen	Gerçekleşen		
STRATEJİK AMAÇ 24 :Merkez ve İlçelerde meydana gelebilecek afet ve acil durumlarda etkin ve hızlı müdahelede bulunmak	HEDEF 24.1. Afet ve afet türlerine maruz kalam sıklığı riski yüksek olan ve ulaşım açısından sıkıntı yaşanabilecek Merkez ve 3 ilçede meydana gelebilecek afetlere hızlı ve etkin ve müdahalede bulunabilmek amacıyla olası afetler öncesi lojistik cep depolarının kurulması sağlanarak afetzedelerin en kısa süre içerisinde barınma ve benzeri temel ihtiyaçlarının karşılanması	FAALİYET 24.1.1 İl Merkez ve 3 ilçede kurulması planlanan lojistik cep depoların yerlerinin tespiti	2021	10.000,00	0,00			İl Merkezinde yapılmış olan cep depo yeri tespiti	0%
		FAALİYET 24.1.2 İl Merkezinde 1 adet lojistik cep depo inşaatının tamamlanması	2021	10.000,00	0,00			Cumhurbaşkanlığı 100 Günlük İcraat Programında; afetlere müdahale kapasitemizin arttırılmasını, afetzedelere kısa sürede ulaşıp gerekli barınma, sosyal ve iaşe ihtiyaçlarının karşılanmasını sağlamak, afet sonrası afet bölgesinde yaşanan kargaşa, endişe ve sıkıntıları ortadan kaldırmak amacıyla, afetzedelere afet sonrasında en hızlı müdahaleyi sağlayabilmek için bölgesel bazda geliştirilen lojistik depolara ilave olarak, yerel kapasitenin geliştirilmesi için öncelikleri belirlenen illere yeni lojistik destek depoları kurulmuştur.	100%
		FAALİYET 24.1.3 İl Merkezinde 1 adet lojistik cep depo inşaatının tamamlanması	2021	20.000,00	0,00			2021 yılı içinde herhangi bir faaliyet gerçekleşmemiştir.	0%
	HEDEF 24.2 İlçe bazında afet sonrası ilk 72 saatte (kritik-altın saatler) yerel imkanlarla müdahalede bulunmak amacıyla ilçelerde 20 şer kişiden oluşacak birer afet gönüllüleri ekibi oluşturmak ve bu ekiplerin eğitimlerini sağlayarak her ilçeye hafif arama kurtarma malzemelerinin (ilk ve acil kurtarma, ilyardım ve destek malzemelerinin) birer adet afet müdahale istasyonu kurarak afetlere müdahale imkan ve kabiliyetleri arttırmak.	FAALİYET 24.2.1 Plan döenemi içerisinde Ovacık, Pülümür ve Hozat İlçelerinde afet gönüllü ekibi oluşturukarak her yıl periyodik olarak hafif kurtarma eğitimleri verilmesi	2021	20.000,00	0,00			Ülkemizde görülen Corona Virüs vakaları nedeniyle Cumhurbaşkanlığımız tarafından alınan tedbirler kapsamında olmak üzere 2021 yılı içerisindeki eğitim programları gerçekleştirilememiştir.	0%
		FAALİYET 24.2.2 Plan dönemi içerisinde afet gönüllülerinin giyim malzemeleri ve hafif arama kurtarma malzemelerinin bulunduğu afet müdahale istasyonlarının alımı yapılarak ekiplere teslim etmek.	2021	290.500,00	256.221,20			Ülkemizde görülen Corona Virüs vakaları nedeniyle Cumhurbaşkanlığımız tarafından alınan tedbirler kapsamında olmak üzere 2021 yılı içerisindeki eğitim programları gerçekleştirilememiştir.	88%
		TOPLAM		350.500,00	256.221,20				

STRATEJİK PLANA UYUMLU 2021 YILI PERFORMANS SONUÇLARI TABLOSU

TUNCELİ İL SAĞLIK MÜDÜRLÜĞÜ

Stratejik Amaç	Performans Hedefi	Faaliyet	Yılı	Maliyet				Açıklama	Gerçekleşme Oranı%
				İl Özel İdare Ödenekleriyl		Dış Kurum (Bütçe)			
				Hedeflenen	Gerçekleşen	Hedeflenen	Gerçekleşen		
Sağlığa yönelik risklerde toplumu korumak ve sağ tarzını teşvik etmek	Sağlık alanında Tunceli'nin öncelikl yönelik verilen hizmetleri iyileş	Sağlığı geliştirme programlar bireysel beslenme ve fiziksel davranışlarını değiştirm	2021			23.000,00	0,00	Dönem içerisinde mali gerçekleşm Sağlıklı Hayat Merkezi bünyesind çalışmalar yapılmaktadır.	0,00
		Tütün ile mücadeleyi sürdür maruziyeti ve bağımlılık yaş kullanımını azaltmak	2021			20.000,00	0,00	Dönem içerisinde mali gerçekleşm Sağlıklı Hayat Merkezi, Halk Sağl Birimi ve Sigara Bırakma Polikliniğ faaliyetle ilgili çalışmalar yapıl	0,00
		Bireylerin kendi sağlığı üze sorumluluğunu artırma İç kı okuryazarlığını geliştirm	2021			19.000,00	0,00	Dönem içerisinde mali gerçekleşme olmamıştır	0,00
		Üreme sağlığı konusundaki b artırmak ve sağlıklı davranı etmek	2021			12.000,00	0,00	Dönem içerisinde mali gerçekleşm Sağlıklı Hayat Merkezi bünyesinde çalışmalar yapılmaktadır.	0,00
		Halkın sağlığını etkileyen acil afetlerin sağlık üzerindeki etk	2021			38.000,00	0,00	Dönem içerisinde mali gerçekleşme Sağlık Hizmetleri birimi bünyesind çalışmalar yapılmaktadır.	0,00
		İş sağlığını iyileştirerek çalışa ve iyiliğini korumak ve gel	2021			12.000,00	0,00	İSG birimi bünyesinde çalışmalar yürütülmekte	0,00
		Çevresel tehlikelerin sağlık olumsuz etkilerini azaltm	2021			26.000,00	0,00	Dönem içerisinde mali gerçekleşm Halk Sağlığı Hizmetleri birimi bünye ilgili çalışmalar yapılmakta	0,00
		Sağlığı tüm politikaların mer sağlığın sosyal belirleyicileri etkili sistemlerde bulunm	2021			12.000,00	0,00	Dönem içerisinde mali gerçekleşme olmamıştır	0,00
		Bulaşıcı hastalıklar ve risk fa mücadele etmek ve bunlar	2021			56.000,00	0,00	İlimizde hizmet sunan birinci ve i bütün sağlık tesisleri bünyesinde çalışmalar yapılmaktadır.	0,00
		Bulaşıcı olmayan hastalıkla sıklığını ve risk faktörlerini a izlemek	2021			26.000,00	0,00	Dönem içerisinde mali gerçekleşme olmamıştır	0,00
Birey ve topluma erişileb etkili ve etkin sağlık hiz sunmak.	Sağlık hizmetlerinde kaliteyi artı sürdürülebilirliği sağlamak	Sağlık hizmetlerinin kalitesini iyileştirmek	2021			2.340.000,00	2.340.000,00	Müdürlüğüm özce yapılan tüm mal yapım ihaleleri ile sağlık hizmetle güvenliğinin artırılması hedefle	100,00
		Anne, çocuk ve ergen sağlığın geliştirmek	2021			16.000,00	0,00	Dönem içerisinde mali gerçekleşm Halk Sağlığı Hizmetleri birimi bünye birimi faaliyetle ilgili çalışmaları	0,00
		Koruyucu ve temel sağlık hi etkili kullanımını sağlam	2021			110.000,00	0,00	Dönem içerisinde mali gerçekleşme olmamıştır	0,00
		Acil sağlık hizmetlerine uy zamanında erişimi sürdür	2021			247.000,00	247.000,00	Acil sağlık hizmetleri sunumunun gerçekleştirilmesi için muhtelif mal alım yapım ihaleleri ile faaliyetle ilgil	100,00
		Birinci basamak sağlık hizme güçlendirerek hizmet entegr devamlılığını iyileştirm	2021			493.000,00	493.000,00	Birinci basamak sağlık tesisleri için mal alımı, hizmet ve yapım ihaleleri ilgili çalışmalar yapılmıştır	100,00
		Bulaşıcı olmayan hastalık komplikasyonlarını kontrol azaltmak	2021			71.000,00	0,00	Dönem içerisinde mali gerçekleşme olmamıştır	0,00
		Etkililiği ve güvenliği sağla geleneksel, tamamlayıcı ve uygulamaları ile ilgili düzen güçlendirmek.	2021			3.000,00	0,00	Dönem içerisinde mali gerçekleşme olmamıştır	0,00
		Sağlıkta insan kaynaklarının yetkinliğini ve motivasyonunu devam etmek ve sağlıkta kaynaklarının sürdürülebilirliğ	2021			126.000,00	0,00	Dönem içerisinde mali gerçekleşme olmamıştır	0,00
		Sağlık altyapısının ve tekno kapasitesini, kalitesini ve d iyileştirmek ve sürdürileb sağlamak	2021			258.000,00	258.000,00	Sağlık altyapısının ve teknolojileri kalitesini iyileştirmek için muhte hizmet ve yapım ihaleleri ile faa çalışmalar yapılmıştır.	100,00
		İlaçların, biyolojik ürünlerin cihazların erişilebilirliğini, gü Etkinliğini ve akılcı kullan sağlamak ve kozmetik ürünle tesis etmek	2021			9.000,00	0,00	Dönem içerisinde mali gerçekleşme olmamıştır	0,00
		Sağlık hizmet sunumunun i değerlendirilmesi ve kanıta alım sağlık için sağlık bilgi sist geliştirmek	2021			168.000,00	168.000,00	Devam eden hizmet alımı ihaleler ilgili çalışmalar yapılmıştır	100,00
		Bireylerin kendi sağlığı ile ilg aktif katılımın sağlamak iç güçlendirmek	2021			120.000,00	0,00	Dönem içerisinde mali gerçekleşme olmamıştır	0,00
İnsan merkezli ve bütünco bireylerin sağlık ihtiyaç beklentilerine cevap ve	Sağlık hizmetlerinden faydalana vata en etkin ve verimli biçimde erişim	Bedensel, zihinsel, sosyal ya şartları sebebi ile özel ihtiyac uygun sağlık hizmetlerine d erişimini sağlayarak ihtiyaçla yanıt vermek	2021			116.000,00	116.000,00	Erişilebilir sağlık tesisleri ile hizm gerçekleştirilebilmesi için yatırım projelerin çalışmaları devam et	100,00
		Sağlık hizmetlerinin finans hakkaniyet sağlamasına ve finansal riskten korunmasın bulunmak	2021			25.000,00	0,00	Dönem içerisinde mali gerçekleşme olmamıştır	0,00
		Bireylerin aldıkları sağlık hizm sağlık çalışanlarının çalışma duydukları memnuniyeti a	2021			10.000,00	0,00	Dönem içerisinde mali gerçekleşme olmamıştır	0,00
Türkiye'nin ekonomik v kalkınmasına ve küresel e aracı olarak sağlık sist geliştirmeye devam e	Sağlık sistemi nin finansal sürdürüleb inovasyonun teşvikl, sağlık sektörü katkısı ve sağlık turizmi nin güçle	Hizmet kalitesinden taviz ver dayalı politikalarla sağlık s finansal sürdürülebilirliğini	2021			10.000,00	0,00	Dönem içerisinde mali gerçekleşme olmamıştır	0,00
		Sağlık sistemi performansın sağlığa ve milli ekonomiye kanıtlarıyla ortaya koym	2021			6.000,00	0,00	Dönem içerisinde mali gerçekleşme olmamıştır	0,00
		Sağlık sistemi nin öncelikli a araştırmayı, geliştirmeyi ve teşvik etmek	2021			17.000,00	0,00	Dönem içerisinde mali gerçekleşme olmamıştır	0,00
		Sağlık sektörünün ekonomiy artırmak	2021			10.000,00	0,00	Dönem içerisinde mali gerçekleşme olmamıştır	0,00
		Türkiye'de sağlık turizmi ni güçlendirmek	2021			23.000,00	0,00	Dönem içerisinde mali gerçekleşme olmamıştır	0,00
		Küresel ve bölgesel sağlık p oluşturulmasında ve uygula liderler arasında olmak	2021			26.000,00	0,00	Dönem içerisinde mali gerçekleşme olmamıştır	0,00
		İşbirliği ve kalkınma yardımı ile küresel sağlığa katkı sağl	2021			20.000,00	0,00	Dönem içerisinde mali gerçekleşme olmamıştır	0,00
TOPLAM				0,00	0,00	4.468.000,00	3.622.000,00		81,07

STRATEJİK PLANA UYUMLU 2021 YILI PERFORMANS SONUÇLARI TABLOSU

KÜLTÜR VE TURİZM İL MÜDÜRLÜĞÜ

Stratejik Amaç	Performans Hedefi	Faaliyet	Yılı	Maliyet				Açıklama	Gerçekleşme Oranı%
				İl Özel İdare Ödenekleriyle		Dış Kurum (Bakanlıklar ve Özel Bütçe)			
				Hedeflenen	Gerçekleşen	Hedeflenen	Gerçekleşen		
Tunceli ilinin tanıtımını sağlamak üzere her türlü kültürel envanterin hazırlanması ve kitap haline getirilmesi ile kültürel etkinlik ve festivallerin planlanarak yapılması.	İlin turizm politikasının oluşturulması amacıyla ilin tanıtımı ile ilgili broşür ve envanter çalışmalarının yapılmasını sağlamak ve kültürel etkinlik ve festivallerin yapılması	Somut olmayan kültürel miras envanteri çalışmaları	2021			50.000,00		Ödenek Temin Edilememiştir	
		İlin tanıtılması amacıyla broşür ve materyal basımı				70.000,00		Ödenek Temin Edilememiştir	
		Şehir Planı İl Turizm haritasının hazırlanması, İlimizin kültür ve turizm değerlerini tanıtan kitap broşür ve CD ler hazırlanarak ilimiz turizmine katkısı olacak şekilde dağıtımı yapılacaktır				50.000,00		Ödenek Temin Edilememiştir	
		Taşınmaz Kültür Varlıkları envanterinin hazırlanması				30.000,00		Ödenek Temin Edilememiştir	
		Kültürel etkinlik ve festivallerin yapılması				20.000,00		Ödenek Temin Edilememiştir	
		Türkiye çapında düzenlenen fuar organizasyonlarına katılarak ilin tanıtımının sağlanması				10.000,00		Ödenek Temin Edilememiştir	
		İlimize gelen turistlere uluslararası standartlarda hizmet verebilmek için turizm acenteliği ve turizm rehberliği konusunda yeterli sayı ve nitelikte eleman yetiştirmek için eğitim faaliyetleri gerçekleştirilmesi ve enformasyon bürosunun açılarak hizmete girmesi sağlanacaktır				5.000,00		Ödenek Temin Edilememiştir	
	Halkın kültür ve sanat etkinliklerine katılımını sağlamak amacıyla konser, tiyatro vb. faaliyetler	Kırsal kesimde yaşayan vatandaşların kültür ve sanat faaliyetlerinden faydalanmaları için kamu kurumları ve özel kuruluşlarca yapılacak etkinlikler desteklenecektir.	2021			5.000,00		Ödenek Temin Edilememiştir	
		Yöresel yemek yarışmaları düzenlenecektir				30.000,00		Ödenek Temin Edilememiştir	
Tunceli Müzesi Müdürlüğü ve müzecilik hizmetlerinin gerçekleştirilmesi.	Kent Müzesinin oluşturulması ve müzecilik hizmetleri	Müzenin teşhir ve tanzimi için çalışmaların yapılması	2021			400.000,00		Tunceli Müzesi Çalışmaları kapsamında gerçekleştirilecektir.	
		Tozkoran höyüğünde bulunan ilimize ait tarihi ve kültürel varlıkların taşınması ve sergilenmesi				50.000,00		Tunceli Müzesi Çalışmaları kapsamında gerçekleştirilecektir.	
		Taşınabilir tarihi ve kültürel varlıkların tespit edilerek müzede sergilenmesini sağlamak				50.000,00		Tunceli Müzesi Çalışmaları kapsamında gerçekleştirilecektir.	
		Yeterli bilgi ve donanıma sahip personel ile desteklemek.				10.000,00		Tunceli Müzesi Çalışmaları kapsamında gerçekleştirilecektir.	
		Halkın kullanımına açık hale getirilmesi				5.000,00		Tunceli Müzesi Çalışmaları kapsamında gerçekleştirilecektir.	
TOPLAM						785.000,00			

STRATEJİK PLANA UYUMLU 2021 YILI PERFORMANS SONUÇLARI TABLOSU

İL TARIM MÜDÜRLÜĞÜ

Stratejik Amaç	Performans Hedefi	Faaliyet	Yılı	Maliyet				Açıklama	Gerçekleşme Oranı%
				İl Özel İdare Ödenekleriyle		Dış Kurum (Bakanlıklar ve Özel Bütçe)			
				Hedeflenen	Gerçekleşen	Hedeflenen	Gerçekleşen		
STRATEJİK AMAÇ 25: Tarımsal faaliyetlerin geliştirilerek üretimde verimliliğin arttırılması.	Hedef 25.1: Organik tarım uygulamalarının geliştirilmesi	Faaliyet 25.1.2. Organik tarım alanların arttırarak Organik ürünlerin pazarlanmasına geliştirmek ve organik üreticilerin gelirlerinin arttırılmasını sağlamak	2021	0,00	0,00	19.700,00	19.700,00	"İşsizsen Gel bakalım Seni Bekliyor Tarım" projesi kapsamında Organik Nohut kursuna katılan tüm kursiyerlere tohumluk desteği sağlanmıştır. Proje kapsamında, organik nohut yetiştiriciliği kursunu başarıyla tamamlayan 19 kursiyere toplam 2.275 kg nohut tohumu dağıtılmıştır.	100
	Hedef 25 2 : İlimizin örtü altı tarımın geliştirilmesi	Faatiyet 25.2.2. İlimizdeki örtü altı alanları arttırarak vent kurulacak sera alanlarındaki üreticilerin bilinçli üretimin yapmalarını sağlamak.	2021	0,00	0,00	0,00	24.000,00	Ovacık İlçeTarım Müdürlüğümüze tahsisli 250 m² alanda İlçe Kaymakamlığımızın destekleriyle sera kurulumu yapıldı ve Aksu İlçesinin gönderdiği çoğunluğu salatalıktan oluşan salatalık, domates, karpuz fidelerinin dikimleri yapıldı.	100
	Hedef 25.3. İlimizdeki meraların geliştirilmesi	Faalivet 25,3.2: Plan dönemi içerisinde Mera alanlarının ıslah edilmesi	2021	0,00	0,00	450.000,00	1.064.113,00	Çayır Mera Islah ve Amenajman Projeleri kapsamında Bakanlık katkısıyla (%50-75) yem bitkileri tohumluk dağıtımı ile birlikte makine ekipman alımı yapılarak üreticilerimizin hizmetine sunulmaktadır. 1.projede 1500 dekar alanda 22.500 kg haymik 5'li karışım (macar fiği %35, yem bezelyesi %35, triticale %10, kılçıksız buğday %10 ve yulaf %10) yem bitkisi tohumu dağıtılmış ve ekilişleri yapılmış olup proje kapsamında 1 adet ot silaj makinası 1 adet silaj paketleme makinası ve1 adet silaj paketleme makinasını traktörle çalıştıran alternatör alınmış olup proje kapsamında üreticilerin kullanımına sunulacaktır. 2. projede 51.800 kg macar fiği tohumu,19.000 kg yem bezelyesi tohumu, 15.625 kg yonca tohumu ve 12.500 kg korunga tohumu çiftçilere dağıtılmış ve ekilişleri yapılmıştır.	80
	Hedef 25,4 İlimizde su ürünleri yetiştiriciliğinin arttırılması	Faaliyet 25.4.2. İlimizde gökkuşağı, alabalık yetiştiricilik tesislerinin kurulmasına yönelik çalışmalarda bulunarak Kaçak ve yasak avcılık nedeni ile kontrol/ denetim faaliyetlerini yürütmek, yetki kontrol/ denetim amacıyla il Müdürlüğümüz teknik alt yapısını güçlendirmek.	2021	0,00	0,00	60.000,00	454.300,00	Projemiz ile 245 ton/yıl kapasiteli mevcut alabalık yetiştiriciliği tesisi KKYDP hibe desteği ile modernize edilerek yenilenmiştir.	100
	Hedef 25-5. Hayvan ve hayvansal üretimde yetki ve kaliteni arttırılarak hayvan hastalıklarının kontrolü ve eradikasyonunun sağlanması	Faaliyet 25.5.2.Organik arı ve arı ürünleri üretiminin ve Modern hayvancılık işletmelerinin sayısını arttırmak	2021	0,00	0,00	0,00	0,00	"İşsizsen Gel bakalım Seni Bekliyor Tarım" projesi kapsamında Ancılık Kursunu başarı ile bitiren 10 kursiyere 20'şer adet Arılı Kovan ve Malzemeleri dağıtımı yapılmıştır. Ayrıca "Ancılık, İpekböcekçiliği, Kuz ve Hindi Yetiştiriciliği Yatırımlarının Desteklenmesi Projesi" kapsamında 15 arıcımza %50 hibeyle arı malzemeleri desteğinde bulunulmuştur.	100
	Hedef 25.6: Kırsal Kalkınma ve refahın sağlanmasına yönelik çalışmaların yapılması	Faaliyet 25.6.2. Destek ve projeler ile kırsal alanda yaşam standartlarını yükseltmek ve kırsal kalkınmayı sağlamak	2021	0,00	0,00	50.000.000,00	10.151.897,28	KKYDP kapsamında (alabalık yetiştiriciliği, hayvancılık, bitkisel üretim ve sulama projeleri) 8 adet proje tamamlanmış olup 2 adet proje devam etmektedir.	80
	Hedef 25.7; Tarımsal alt yapının geliştirilmesi	Faaliyet 25.7.1. Tarla içi geliştirme hizmetlerini geliştirme tespit etmek	2020-2024	0,00					
	Stratejik Hedef 25.7; Tarımsal alt yapının geliştirilmesi	Faaiiyet 25.7.2. Tespit edilen potansiyel alanların arazi toplulaştırılması yapmak üzere çalışmalara başlamak,	2020-2024	0,00					
	Stratejik Hedef 25.7; Tarımsal alt yapının geliştirilmesi	Faaliyet 25.7.3. ilimiz tarımsal verilerinin güncel olarak takibi için Coğrafi Bilgi Sisteminin esas almak,	2020-2024	0,00					
	Hedef 25,8 Denetim ve kontrol hizmetlerinde kalite ve etkinliğin arttırılarak güvenilir gıda konusunda toplumsal duyarlılığın arttırılması	Faaliyet 25.8.1. İnsan ve hayvanlara yönelik doğrudan veya çevre aracılığıyla oluşabilecek risklerin önlenmesine, bertaraf edilmesine veya kabul edilebilir seviyelere indirilmesini sağlamak. Güvenilir gıda konusunda tüketicilerin bilinçlenmesini sağlamak	2020-2024	0,00					
	Hedef 25,8 Denetim ve kontrol hizmetlerinde kalite ve etkinliğin arttırılarak güvenilir gıda konusunda toplumsal duyarlılığın arttırılması	Faaliyet 25.8.2.Okullarda gıda güvenirliğine yönelik eğitim ve uygulamaları geliştirmek	2020-2024	0,00					
	Hedef 25,8 Denetim ve kontrol hizmetlerinde kalite ve etkinliğin arttırılarak güvenilir gıda konusunda toplumsal duyarlılığın arttırılması	Faaliyet 25.8.3.Gıda ve yem güvenirliğine yönelik olarak resmi kontrol hizmetlerinin etkinliğini arttırmak	2020-2024	0,00					
		TOPLAM				50.529.700,00	11.714.010,28		

STRATEJİK PLANA UYUMLU 2021 YILI PERFORMANS SONUÇLARI TABLOSU

TUNCELİ İL MİLLİ EĞİTİM MÜDÜRLÜĞÜ

Stratejik Amaç	Performans Hedefi	Faaliyet	Yılı	Maliyet				Açıklama	Gerçekleşme Oranı%
				İl Özel İdare Ödenekleriyle		Dış Kurum (Bakanlıklar ve Özel Bütçe)			
				Hedeflenen	Gerçekleşen	Hedeflenen	Gerçekleşen		
Stratejik Amaç 17 : Bütün öğrencilerimize, medeniyetimizin ve insanlığın ortak değerleri ile çağın gereklerine uygun bilgi, beceri, tutum ve davranışların kazandırılması sağlanacaktır	Stratejik Hedef 17.1 Tüm alanlarda ve eğitim kademelerinde, öğrencilerimizin her düzeydeki yeterliliklerinin belirlenmesi, izlenmesi ve desteklenmesi için etkin bir ölçme değerlendirme sistemi hayata geçirileçektir. Kademeler arası geçiş sınavlarının eğitim üzerindeki baskısının	Faaliyet 17.1.1 : Plan dönemi boyunca şartları elverişsiz okullar başta olmak üzere her yıl en az 10 okulumuzun fiziksel ve sosyal imkanlarının geliştirilmesi için tasarım beceri atölyesi yapılması veya okul bahçesinin	2021			3.000.000,00	504.010,64	Devam Ediyor	16,80%
Stratejik Amaç 18 :Okul öncesi eğitim ve temel eğitimde öğrencilerimizin bilişsel, duygusal ve fiziksel olarak çok boyutlu gelişimleri sağlanacaktır.	Stratejik Hedef 18.1 Erken Çocukluk eğitiminin niteliği ve yaygınlığı artırılacak, toplum temelli erken çocukluk çeşitlendirilerek yaygınlaştırılacaktır.	Faaliyet 18.1.1 : Şartları elverişsiz yerleşim birimlerindeki çocukların beslenme ihtiyaçlarının karşılanmasına yönelik uygulamalar hayata geçirilecektir.Erken çocukluk eğitiminde yoksul hane halkına çocuk gelişimini destekleyici temel matertaller sağlanacaktır.	2021						
		Faaliyet 18.1.2 Okul öncesi eğitim ihtiyacının karşılamak amacıyla Merkez Moğultay mahallesinde 8 derslikli anaokulu yapılacaktır.						Teklif edilmiş.	
	Stratejik Hedef 18.2 Öğrencilerimizin bilişsel, duygusal ve fiziksel olarak çok boyutlu gelişimini önemseyen, bilimsel, düşünme,tutum ve değerleri içselleştirebilecekleri bir temel eğitim yapısına geçilerek okullaşma oranı artırılacaktır.	Faaliyet 18.2.1 Ovacık ilçesinde 8 derslikli ilkokul yapılacaktır.	2021					Teklif edilmiş.	
		Faaliyet 18.2.2 Pertek ilçesine 16 derslikli ilkokul yapılacaktır.						Teklif edilmiş.	
		Faaliyet 18.2.3 Tam gün eğitim yapılan, koşulları elverişsiz yerleşim yerlerindeki okullardan başlayarak çocuklara öğle yemeği verilmesi yönündeki bakanlık uygulamalara hayata geçilecektir.							
	Stratejik Hedef 18.3 Müdürlüğümüze bağlı tüm kurumların bakım ve onarımlarını sağlamak. Eğitim öğretimde sağlıklı bir şekilde yürütülmesi açısından bakım ve	Faaliyet 18.3.2 Okul ve Kurumların bakım ve onarımlarıyla ilgili iş ve işlemler. Heryıl 10 okul - kurum bakım ve onarımı yapılacaktır.	2021	2.000.000,00	1.860.861,89	45.000,000,00	43.980.025,39	Tamamlandı	100%
Stratejik Amaç 19 Bütün okul ve kurumlarımızın ihtiyaç ve donanım malzemelerinikarşılamak.	Stratejik Hedef 19.1 Okul ve kurumlarımızın giderlerini karşılamak, her yıl en az on okul ve kurumun tadilat ve onarım işlemlerini yapmak.	Faaliyet 19.1.1 Okullarımızın temel ihtiyaçları karşılanacaktır.	2021	1.600.000,00	1.544.630,76				100%
		TOPLAM		3.600.000,00	3.405.492,65	3.000.000,00	44.484.036,03		

2021 TUNCELİ İL ÖZEL İDARESİ
2021 YILI FAALİYET RAPORU

ÜST YÖNETİCİNİN İÇ KONTROL GÜVENCE BEYANI

İÇ KONTROL GÜVENCE BEYANI

Üst yönetici olarak yetkim dahilinde;
Bu raporda yer alan bilgilerin güvenilir, tam ve doğru olduğunu beyan ederim.Bu raporda açıklanan faaliyetler için bütçe ile tahsis edilmiş kaynakların, planlanmış amaçlar doğrultusunda ve iyi mali yönetim ilkelerine uygun olarak kullanıldığını ve iç kontrol sisteminin işlemlerin yasallık ve düzenliliğine ilişkin yeterli güvenceyi sağladığını bildiririm.
Bu güvence, üst yönetici olarak sahip olduğum bilgi ve değerlendirmeler, iç kontroller, iç denetçi raporları ile Sayıştay raporları gibi bilgim dahilindeki hususlara dayanmaktadır. Burada raporlanmayan, idarenin menfaatlerine zarar veren herhangi bir husus hakkında bilgim olmadığını beyan ederim.
TUNCELİ ..../..../2021

Mehmet Ali ÖZKAN
Tunceli Valisi

HARCAMA YETKİLİLERİNİN İÇ KONTROL GÜVENCE BEYANLARI

İÇ KONTROL GÜVENCE BEYANI

Harcama yetkilisi olarak yetkim dahilinde;
Bu raporda yer alan bilgilerin güvenilir, tam ve doğru olduğunu beyan ederim.Bu raporda açıklanan faaliyetler için bütçe ile tahsis edilmiş kaynakların, planlanmış amaçlar doğrultusunda ve iyi mali yönetim ilkelerine uygun olarak kullanıldığını ve iç kontrol sisteminin işlemlerin yasallık ve düzenliliğine ilişkin yeterli güvenceyi sağladığını bildiririm.
Bu güvence, üst yönetici olarak sahip olduğum bilgi ve değerlendirmeler, iç kontroller, iç denetçi raporları ile Sayıştay raporları gibi bilgim dahilindeki hususlara dayanmaktadır. Burada raporlanmayan, idarenin menfaatlerine zarar veren herhangi bir husus hakkında bilgim olmadığını beyan ederim.
TUNCELİ ..../..../2021

Nazif YILDIRIM
Genel Sekreter

MALİ HİZMETLER BİRİM YÖNETİCİSİNİN BEYANI

Mali hizmetler birim yöneticisi olarak yetkim dahilinde;
Bu idarede, faaliyetlerin mali yönetim ve kontrol mevzuatı ile diğer mevzuata uygun olarak yürütüldüğünü, kamu kaynaklarının etkili, ekonomik ve verimli bir şekilde kullanılmasını temin etmek üzere iç kontrol süreçlerinin işletildiğini, izlendiğini ve gerekli tedbirlerin alınması için düşünce ve önerilerimin zamanında üst yöneticiye raporlandığını beyan ederim. İdaremizin 2021 yılı Faaliyet Raporunun " Mali Bilgiler" bölümünde yer alan bilgilerin güvenilir, tam ve doğru olduğunu teyit ederim.
TUNCELİ ..../..../2021

Hıdır EREN
Mali Hizmetler Müdürü

İÇ KONTROL GÜVENCE BEYANI

Harcama yetkilisi olarak yetkim dahilinde;
Bu raporda yer alan bilgilerin güvenilir, tam ve doğru olduğunu beyan ederim. Buraporda açıklanan faaliyetler için idare bütçesinden harcama birimimize tahsis edilmiş kaynakların etkili, ekonomik ve verimli bir şekilde kullanıldığını, görev ve yetki alanım çerçevesinde iç kontrol sisteminin idari ve mali kararlar ile bunlara ilişkin işlemlerin yasallık ve düzenliliği hususunda yeterli güvenceyi ağladığını ve harcama birimimizde süreç kontrolünün etkin olarak uygulandığını bildiririm. Bu güvence, harcama yetkilisi olarak sahipolduğum bilgi ve değerlendirmeler, iç kontroller, iç denetçi raporları ile Sayıştay raporları gibi bilgim dahilindeki hususlara dayanmaktadır. Burada raporlanmayan, idarenin menfaatlerine zarar veren herhangi bir husus hakkında bilgim olmadığını beyan ederim.
TUNCELİ ..../..../2021

Hasan ALBAYRAK
Yazı İşleri Müdür V

İÇ KONTROL GÜVENCE BEYANI

Harcama yetkilisi olarak yetkim dahilinde;
Bu raporda yer alan bilgilerin güvenilir, tam ve doğru olduğunu beyan ederim. Bu raporda açıklanan faaliyetler için idare bütçesinden harcama birimimize tahsis edilmiş kaynakların etkili, ekonomik ve verimli bir şekilde kullanıldığını, görev ve yetki alanım çerçevesinde iç kontrol sisteminin idari ve mali kararlar ile bunlara ilişkin işlemlerin yasallık ve düzenliliği hususunda yeterli güvenceyi sağladığını ve harcama birimimizde süreç kontrolünün etkin olarak uygulandığını bildiririm. Bu güvence, harcama yetkilisi olarak sahip olduğum bilgi ve değerlendirmeler, iç kontroller, iç denetçi raporları ile Sayıştay raporları gibi bilgim dahilindeki hususlara dayanmaktadır. Burada raporlanmayan, idarenin
TUNCELİ ..../..../2021

Emine ÇELİK
İnsan Kay. ve Eğitim Müdürü

İÇ KONTROL GÜVENCE BEYANI

Harcama yetkilisi olarak yetkim dahilinde;
Bu raporda yer alan bilgilerin güvenilir, tam ve doğru olduğunu beyan ederim. Bu raporda açıklanan faaliyetler için idare bütçesinden harcama birimimize tahsis edilmiş kaynakların etkili, ekonomik ve verimli bir şekilde kullanıldığını, görev ve yetki alanım çerçevesinde iç kontrol sisteminin idari ve mali kararlar ile bunlara ilişkin işlemlerin yasallık ve düzenliliği hususunda yeterli güvenceyi sağladığını ve harcama birimimizde süreç kontrolünün etkin olarak uygulandığını bildiririm. Bu güvence, harcama yetkilisi olarak sahip olduğum bilgi ve değerlendirmeler, iç kontroller, iç denetçi raporları ile Sayıştay raporları gibi bilgim dahilindeki hususlara dayanmaktadır. Burada raporlanmayan, idarenin menfaatlerine zarar veren herhangi bir husus hakkında bilgim olmadığını beyan ederim.
TUNCELİ ..../..../2021

Kayhan BİÇKİN
Destek Hizmetleri Müdür V

İÇ KONTROL GÜVENCE BEYANI

Harcama yetkilisi olarak yetkim dahilinde;
Bu raporda yer alan bilgilerin güvenilir, tam ve doğru olduğunu beyan ederim. Bu raporda açıklanan faaliyetler için idare bütçesinden harcama birimimize tahsis edilmiş kaynakların etkili, ekonomik ve verimli bir şekilde kullanıldığını, görev ve yetki alanım çerçevesinde iç kontrol sisteminin idari ve mali kararlar ile bunlara ilişkin işlemlerin yasallık ve düzenliliği hususunda yeterli güvenceyi sağladığını ve harcama birimimizde süreç kontrolünün etkin olarak uygulandığını bildiririm. Bu güvence, harcama yetkilisi olarak sahip olduğum bilgi ve değerlendirmeler, iç kontroller, iç denetçi raporları ile Sayıştay raporları gibi bilgim dahilindeki hususlara dayanmaktadır. Burada raporlanmayan, idarenin
TUNCELİ ..../..../2021

İrfan ALAN
Yol ve Ulaşım Hizmetleri Müdürü

İÇ KONTROL GÜVENCE BEYANI

Harcama yetkilisi olarak yetkim dahilinde;
Bu raporda yer alan bilgilerin güvenilir, tam ve doğru olduğunu beyan ederim. Bu raporda açıklanan faaliyetler için idare bütçesinden harcama birimimize tahsis edilmiş kaynakların etkili, ekonomik ve verimli bir şekilde kullanıldığını, görev ve yetki alanım çerçevesinde iç kontrol sisteminin idari ve mali kararlar ile bunlara ilişkin işlemlerin yasallık ve düzenliliği hususunda yeterli güvenceyi sağladığını ve harcama birimimizde süreç kontrolünün etkin olarak uygulandığını bildiririm. Bu güvence, harcama yetkilisi olarak sahip olduğum bilgi ve değerlendirmeler, iç kontroller, iç denetçi raporları ile Sayıştay raporları gibi bilgim dahilindeki hususlara dayanmaktadır. Burada raporlanmayan, idarenin menfaatlerine zarar veren herhangi bir husus hakkında bilgim olmadığını beyan ederim.
TUNCELİ ..../..../2021

Ayhan YILMAZ
Su ve Kanal Hiz. Müdür V.

İÇ KONTROL GÜVENCE BEYANI

Harcama yetkilisi olarak yetkim dahilinde;
Bu raporda yer alan bilgilerin güvenilir, tam ve doğru olduğunu beyan ederim. Bu raporda açıklanan faaliyetler için idare bütçesinden harcama birimimize tahsis edilmiş kaynakların etkili, ekonomik ve verimli bir şekilde kullanıldığını, görev ve yetki alanım çerçevesinde iç kontrol sisteminin idari ve mali kararlar ile bunlara ilişkin işlemlerin yasallık ve düzenliliği hususunda yeterli güvenceyi sağladığını ve harcama birimimizde süreç kontrolünün etkin olarak uygulandığını bildiririm. Bu güvence, harcama yetkilisi olarak sahip olduğum bilgi ve değerlendirmeler, iç kontroller, iç denetçi raporları ile Sayıştay raporları gibi bilgim dahilindeki hususlara dayanmaktadır. Burada raporlanmayan, idarenin menfaatlerine zarar veren herhangi bir husus hakkında bilgim olmadığını beyan ederim.
TUNCELİ ..../..../2021

Sibel DİNÇ
İmar ve Kentsel İyileştirme Müdür V.

İÇ KONTROL GÜVENCE BEYANI

Harcama yetkilisi olarak yetkim dahilinde;
Bu raporda yer alan bilgilerin güvenilir, tam ve doğru olduğunu beyan ederim. Bu raporda açıklanan faaliyetler için idare bütçesinden harcama birimimize tahsis edilmiş kaynakların etkili, ekonomik ve verimli bir şekilde kullanıldığını, görev ve yetki alanım çerçevesinde iç kontrol sisteminin idari ve mali kararlar ile bunlara ilişkin işlemlerin yasallık ve düzenliliği hususunda yeterli güvenceyi sağladığını ve harcama birimimizde süreç kontrolünün etkin olarak uygulandığını bildiririm. Bu güvence, harcama yetkilisi olarak sahip olduğum bilgi ve değerlendirmeler, iç kontroller, iç denetçi raporları ile Sayıştay raporları gibi bilgim dahilindeki hususlara dayanmaktadır. Burada raporlanmayan, idarenin menfaatlerine zarar veren herhangi bir husus hakkında bilgim olmadığını beyan ederim.
TUNCELİ ..../..../2021

Mehmet TUNÇ
Tarımsal Hizmetler Müdürü

İÇ KONTROL GÜVENCE BEYANI

Harcama yetkilisi olarak yetkim dahilinde;
Bu raporda yer alan bilgilerin güvenilir, tam ve doğru olduğunu beyan ederim. Bu raporda açıklanan faaliyetler için idare bütçesinden harcama birimimize tahsis edilmiş kaynakların etkili, ekonomik ve verimli bir şekilde kullanıldığını, görev ve yetki alanım çerçevesinde iç kontrol sisteminin idari ve mali kararlar ile bunlara ilişkin işlemlerin yasallık ve düzenliliği hususunda yeterli güvenceyi sağladığını ve harcama birimimizde süreç kontrolünün etkin olarak uygulandığını bildiririm. Bu güvence, harcama yetkilisi olarak sahip olduğum bilgi ve değerlendirmeler, iç kontroller, iç denetçi raporları ile Sayıştay raporları gibi bilgim dahilindeki hususlara dayanmaktadır. Burada raporlanmayan, idarenin
TUNCELİ ..../..../2021

Zülfü BEYDİLİ
Yatırım ve İnşaat Müdür V.

TUNCELİ İL ÖZEL İDARESİ